

# Rapport Prospection Inventaire 2022

Pays de Retz - Commune de Préfailles, entre  
la Pointe Saint-Gildas et Port-aux-Goths

*Opération n° 187278*



*Jean-Marc Large, Jade Thuault, Jacques Hermouet*

Mars 2023





## *Sommaire*

Rapport prospection inventaire 2022 Pays de Retz - commune de Préfailles, entre la Pointe Saint-Gildas et Port-aux-Goths.....	3
Arrêté 396.....	6
Territoire à prospecter.....	8
1 <sup>ère</sup> sortie : De la Pointe Saint-Gildas au Port-aux-Goths (commune de Préfailles, Loire-Atlantique).....	10
1. Pêcherie de la Pointe Saint-Gildas.....	12
2. Pointe Saint-Gildas : Locus 1c (44 136 0018).....	15
3. Pointe Saint-Gildas : Locus 1d.....	17
4. Anse du Sud (sud).....	21
5. La Raise.....	24
PRÉFAILLES - De la Pointe Saint-Gildas à Port-aux-Goths : Entités archéologiques de la Carte Archéologique Nationale (Pays-de-la-Loire).....	28
6. Le mobilier recueilli.....	30
Une journée de prospection de la Pointe Saint Gildas à Porte-aux-Goths (Préfailles 44).....	35
Bibliographie.....	36

# Rapport Prospection Inventaire 2022

## Pays de Retz - Commune de Préfailles, entre la Pointe Saint-Gildas et Port-aux-Goths

*Opération n° 187278*

Depuis les travaux de prospections systématiques de Michel Tessier dans les années 1950-1990 et la prospection inventaire menée par P. Forré en 2008 sur la partie de la côte du Pays de Retz<sup>1</sup>, aucun travail de recherches-prospectives n'a été envisagé, sinon au coup par coup, en fonction des aménagements urbains<sup>2</sup>. Les travaux de Michel Tessier ont fait l'objet d'une publication synthétique par la SNP en 1994. Or le trait de côte a subi depuis des altérations naturelles (tempêtes, actions biologiques,...) et anthropiques (aménagements pour la protection de l'érosion...) qui nécessitent une nouvelle mise à plat des données. L'idée est de s'inspirer du projet Alert afin de réévaluer le potentiel archéologique de la ligne de côte tant sur la partie intertidale que sur la bande des 100 m de la partie cadastrée. Les communes concernées par un projet global sont les suivantes :

- Préfailles
- Pornic
- La Bernerie-en-Retz
- Bourgneuf-en-Retz
- Les Moutiers-en-Retz

Soit 5 communes dont le trait côtier s'étire sur 19 à 20 km.

Les principes généraux de cette prospection sont les suivants :

### 1. Inventaire

Avec un groupe limité à une quinzaine de personnes, sillonner à pied le trait de côte à partir des zones en pied de côte ou de falaise lors de journées ou le pic de basse mer est à mi-journée. Observer systématiquement des bords de côte, des coupes de falaise et des structures visibles sur l'estran (pêcheries...). Relever le positionnement des indices de site au GPS manuel et décrire les structures observées par mise sous fiche de type Alert afin de renseigner la carte archéologique et le degré de vulnérabilité du site repéré (projet Alert).

A ce stade, il ne s'agit que d'observer et d'évaluer (description de la structure – relevé sommaire et photographique ; positionnement GPS de la structure et sur carte IGN). Au stade

---

<sup>1</sup> La prospection-inventaire de P. Forré concernait l'ensemble du territoire du Pays de Retz et pas seulement la ligne de côte comme c'est le cas pour cette nouvelle prospection.

<sup>2</sup> A ces inventaires, il faut ajouter les fouilles et sondages effectués par C. Dupont et G. Marchand sur l'ensemble de la côte du Pays de Retz.

suivant (en atelier ou en laboratoire), il s'agira de comparer les observations avec les données de la carte archéologique tant en direction du SRA de Nantes que du Drassm (pour les structures sur estran). L'Atlas des Patrimoines permet une lecture rapide tant en anticipation (ce qu'on risque de voir), qu'en contrôle en aval de la prospection (l'observation a-t-elle été signalée ?). L'outil ne prend en compte que les données terrestres, pas celles qui sont sur le domaine public maritime (se rapprocher de l'Adramar avec l'aval du Drassm). Il y sera adjoint les éléments des collections propres à la SNP.

## **2. Formation**

Observer des entités archéologiques nécessite une certaine habitude de lecture des indices en les soumettant à une approche contextuelle qui prend en compte la reconnaissance de l'objet, la description de la structure, son interaction avec l'environnement (géologie et notamment géologie du Quaternaire). Ces prospections ont aussi comme enjeux la formation des personnes présentes afin d'en faire des « sentinelles patrimoniales » du littoral en respectant la législation en vigueur.

De plus associer des étudiants à ce travail de terrain permet de créer un lien intergénérationnel et d'assurer une formation concrète et particulière. C'est ainsi qu'une étudiante en Licence 2 à Nantes a été accueillie comme stagiaire à la Société Nantaise de Préhistoire afin de l'associer à cette recherche et de la solliciter pour l'organisation et l'exploitation des données de cette prospection.

Les sorties suivantes sont programmées sur trois périodes (2022, 2023, 2024) :

- De la Pointe Saint Gildas à Port aux Goths (Préfailles) : environ 6 km de linéaire côtier (9 octobre 2022)
- De Port aux Goths (Préfailles) à Sainte-Marie (Pornic) : environ 6 km de linéaire côtier (sortie prévue le 6 mai 2023)
- De Sainte-Marie (Pornic) à La Joselière (Pornic) : environ 6,5 km de linéaire côtier (sortie prévue à l'automne 2023)
- De La Joselière (Pornic) à La Bernerie-en-Retz : environ 4,5 km de linéaire côtier (sortie prévue au printemps 2024)
- De La Bernerie-en-Retz aux Moutiers-en-Retz : environ 4 km de trait côtier (sortie prévue à l'automne 2024)

Soit 5 sorties pédestres en tout.

Le présent rapport fait la synthèse des observations qui ont été faites le 9 octobre 2022 (Opération 187278).

## **3. Méthodologie**

Les outils de base lors de ces sorties sont les suivants :

- Atlas des Patrimoines (Patriarche).
- Fiche Alert pour repérer, décrire et évaluer la vulnérabilité des sites.
- Orthophotos Géoportail
- Carnets de notes.
- Appareil photos.
- Repérage GPS (sur téléphone portable ou GPS manuel).

La fiabilité des points repérés par GPS reste assez faible (5 m de précision environ pour les XY, quasi nulle pour le Z (altimétrie).

L'exploitation des données consiste à la mise au net des fiches et à renseigner un tableur Excel afin d'inventorier les sites (quand ils sont nouveaux) et de préciser leur état sanitaire. Cette exploitation se fait dans le cadre d'ateliers qui se déroulent au siège de la Société Nantaise de Préhistoire. De même, le mobilier qui a été collecté (jamais complètement en place mais à proximité immédiate du point repéré) est inventorié, dessiné et mis en sachets selon des normes de la Carte Archéologique Nationale (avec le n° d'inventaire quand le site est connu).

Sur site, aucun prélèvement n'est effectué, seul le mobilier « volant » est ramassé. Il ne s'agit que de décrire l'état des sites au moment où ils sont vus.

Chaque site a été relevé au GPS (Garmin GPS 76) avec une précision relative (de l'ordre de 5 m en latitude et longitude). L'altimétrie n'a pas été prise en compte en raison de l'imprécision de cette donnée.



**PRÉFET  
DE LA RÉGION  
PAYS DE LA LOIRE**

*Liberté  
Égalité  
Fraternité*

**Direction régionale  
des affaires culturelles**

Arrêté n° 396

Du 16 mai 2022

portant autorisation de prospection diachronique.

Le Préfet de région ;

Vu le code du patrimoine et notamment son livre V ;

Vu l'arrêté n°2021/SGAR/DRAC/33 du 26 février 2021 portant délégation de signature à M. Marc LE BOURHIS, directeur régional des affaires culturelles des Pays de la Loire ;

Vu l'arrêté n°2022/DRAC-sg/1 du 4 mars 2022, signé de Monsieur Marc LE BOURHIS, directeur régional des affaires culturelles des Pays de la Loire, portant subdélégation de signature ;

Vu le dossier, enregistré sous le n° PGR522022000032, de demande d'opération archéologique arrivé le 2 mai 2022 ;

**ARRÊTE**

**Article 1** - Monsieur Jean-Marc LARGE est autorisé, en qualité de responsable scientifique, à conduire une opération de prospection diachronique à partir du 1<sup>er</sup> janvier 2022 jusqu'au 31 décembre 2022, sise en :

RÉGION : PAYS-DE-LA-LOIRE

• DEPARTEMENT : LOIRE-ATLANTIQUE

COMMUNE : PREFAILLES

LIEU : Littoral de la pointe Saint Gildas au Port aux Goths

Intitulé de l'opération : 2022 - Pointe Saint Gildas à Port aux Goths - Large - PI.

Programme de recherche : Axe 13. Aménagements portuaires et commerce.

Code de l'opération : **187278**

**Article 2 - prescriptions générales**

Les recherches sont effectuées sous la surveillance du conservateur régional de l'archéologie territorialement compétent et conformément aux prescriptions imposées pour assurer le bon déroulement scientifique de l'opération.

Le responsable scientifique de l'opération informe régulièrement le conservateur régional de l'archéologie de ses travaux et découvertes. Il lui signale immédiatement toute découverte importante de caractère mobilier ou immobilier. Il revient au préfet de région de statuer sur les mesures définitives à prendre à l'égard des découvertes.

À la fin de l'année civile, le responsable scientifique de l'opération adresse au conservateur régional de l'archéologie, en cinq exemplaires papier plus un exemplaire au format pdf, un rapport accompagné des plans et coupes précis des structures découvertes et des photographies nécessaires à la compréhension du texte. L'inventaire de l'ensemble du mobilier recueilli est annexé au rapport d'opération. Il signale les objets d'importance notable. Il indique les études complémentaires envisagées et, le cas échéant, le délai prévu pour la publication.

**Article 3 - destination du matériel archéologique découvert**

Le responsable prend les dispositions nécessaires à la sécurité des objets mobiliers. Le mobilier archéologique est mis en état pour étude, classé, marqué et inventorié. Son conditionnement est adapté par type de matériaux et organisé en fonction des unités d'enregistrement. Le statut juridique et le lieu de dépôt du matériel archéologique découvert au cours de l'opération sont fixés conformément aux dispositions légales et réglementaires et aux termes des conventions passées avec les propriétaires des terrains concernés.



**Article 4 - versement des archives de fouilles**

L'intégralité des archives accompagnée d'une notice explicitant son mode de classement et de conditionnement et fournissant la liste des codes utilisés avec leur signification, fait l'objet de la part du responsable de l'opération d'un versement unique. Ce versement est détaillé sur un bordereau récapitulatif établi par le responsable de l'opération, dont le visa par le préfet de région vaut acceptation et décharge. Le lieu de conservation est désigné par le préfet de région.

**Article 5 - prescriptions particulières**

*Voir aide méthodologique aux opérations et rapports de prospection thématique et diachronique.*

**Article 6** - Le Directeur régional des affaires culturelles est chargé de l'exécution du présent arrêté, qui sera notifié à Monsieur Jean-Marc LARGE (25 rue Saint-Vincent-de-Paul, 85 000 LA ROCHE SUR YON).

Fait à NANTES, le 16 mai 2022

Pour le Préfet de Région,  
et par délégation, Pour le Directeur régional des affaires culturelles,  
et par subdélégation  
La Conservatrice régionale de l'archéologie

  
Isabelle BOLLARD-RAINEAU



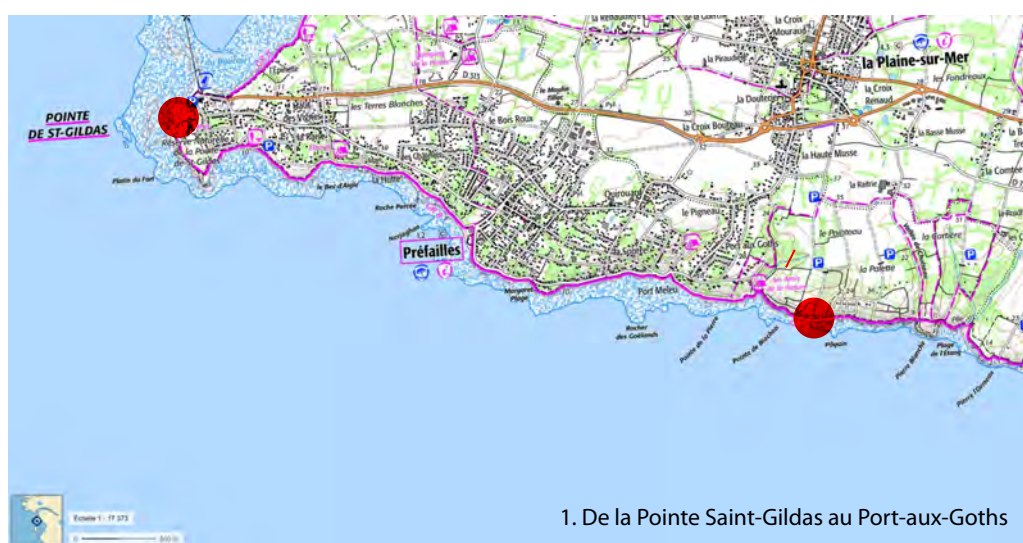
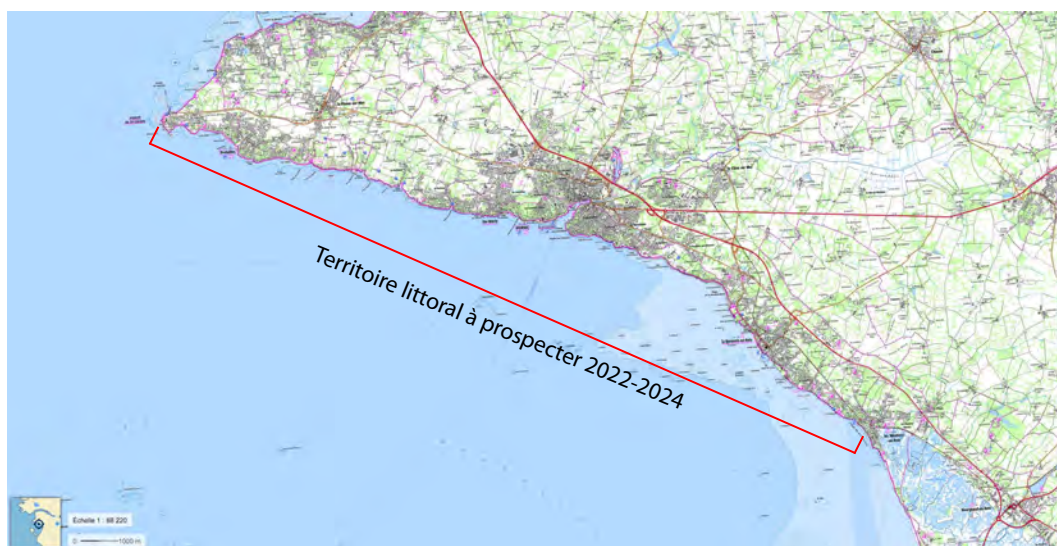

Figure 1 : Zone littorale à prospecter et prévisions de parcours pour les deux premières sorties (octobre 2022 et mai 2023).



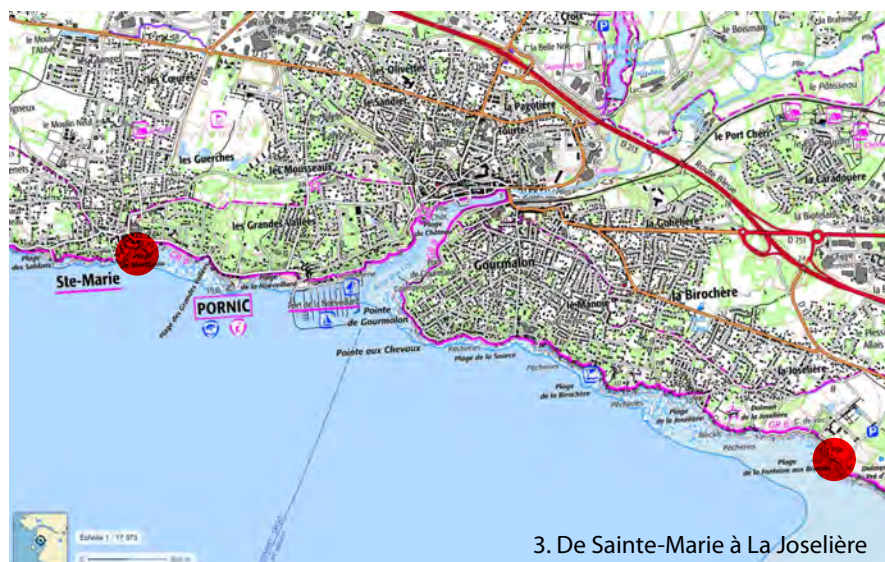

Figure 2 : Prévisions de parcours pour les trois autres sorties (automne 2023 et 2024).

## **1<sup>ère</sup> sortie : De la Pointe Saint Gildas au Port-aux-Goths (commune de Préfaille, Loire-Atlantique)**

Cette sortie s'est déroulée le 9 octobre 2022 entre 9h30 et 17h. Le groupe était formé de bénévoles de la SNP, du GVEP et de l'AUNA. Il était composé d'une quinzaine de personnes. Après avoir effectué un repérage des restes de l'énorme ouvrage qui constituait une écluse à poissons sur l'estran même de la Pointe Saint-Gildas, écluse sans doute contemporaine et qui s'est beaucoup dégradée après Guerre, une première observation de la falaise qui est peu élevée à la Pointe, et qui a permis aux participants de « se faire l'oeil » sur les coupe de falaise et notamment la lecture des niveaux anciens sous-dunaires et posés sur le socle géologique, le groupe a effectué des observations à la fois le long de la coupe de falaise quand cette dernière était accessible et sur la surface en contact avec cette falaise ou en léger retrait.

Très vite ont été abordés les sites de la Pointe Saint Gildas qui ont fait l'objet de fouilles et de sondages par G. Marchand et C. Dupont entre 1994 et 2004. Ce sont des restes d'amas coquilliers qui ont livré une industrie de la fin du Mésolithique et permis à G. Marchand d'enrichir son corpus de sites pour alimenter sa thèse. La présence des amas coquilliers de cette époque est quasiment continue jusqu'aux abords de la commune de Pornic (Sainte-Marie). Ce sont des traces qui sont parfois fugaces et qui sont révélées par l'érosion naturelle et anthropique mais aussi par une action biologique, notamment les terriers de lapins et les galeries de rats. Ces derniers creusent dans des sédiments meubles et font remonter du mobilier enfoui. La présence dans ce mobilier d'une masse de coquilles marines ne laissent pas de doute sur un amas dû à l'homme. Quand ce dernier est associé à du mobilier lithique, alors la probabilité pour que ce soit très ancien devient forte. C'est ainsi que plusieurs de ces sites ont été reconnus lors de la prospection. Certains étaient des traces inédites comme le témoignent les résultats de ce rapport.







## 1. Pêcherie de la Pointe Saint-Gildas



Figure 4 : Différents états de la pêche sur l'estran de la Pointe Saint-Gildas (Orthophotos Géoportail) et photographie oblique datée de 1956 qui montre l'état peu dégradé de cette immense pêche (Géoportail).

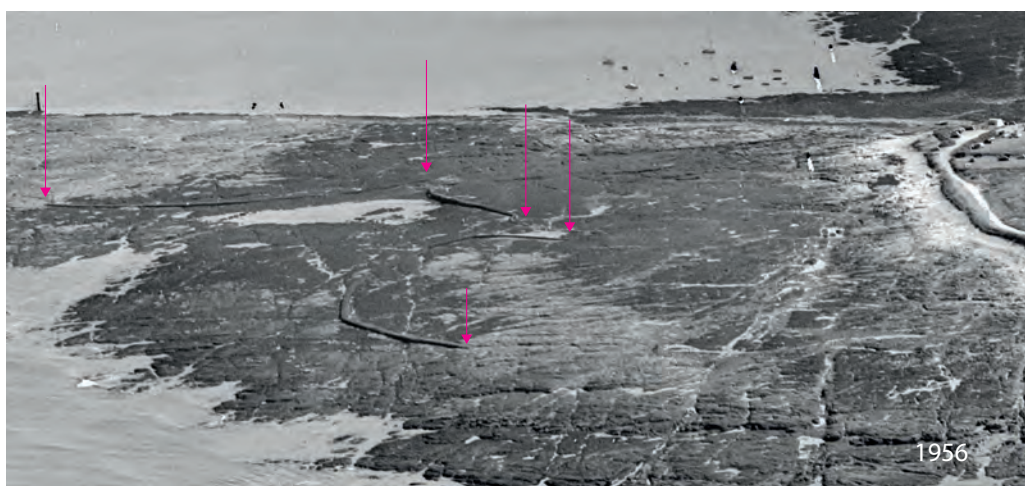

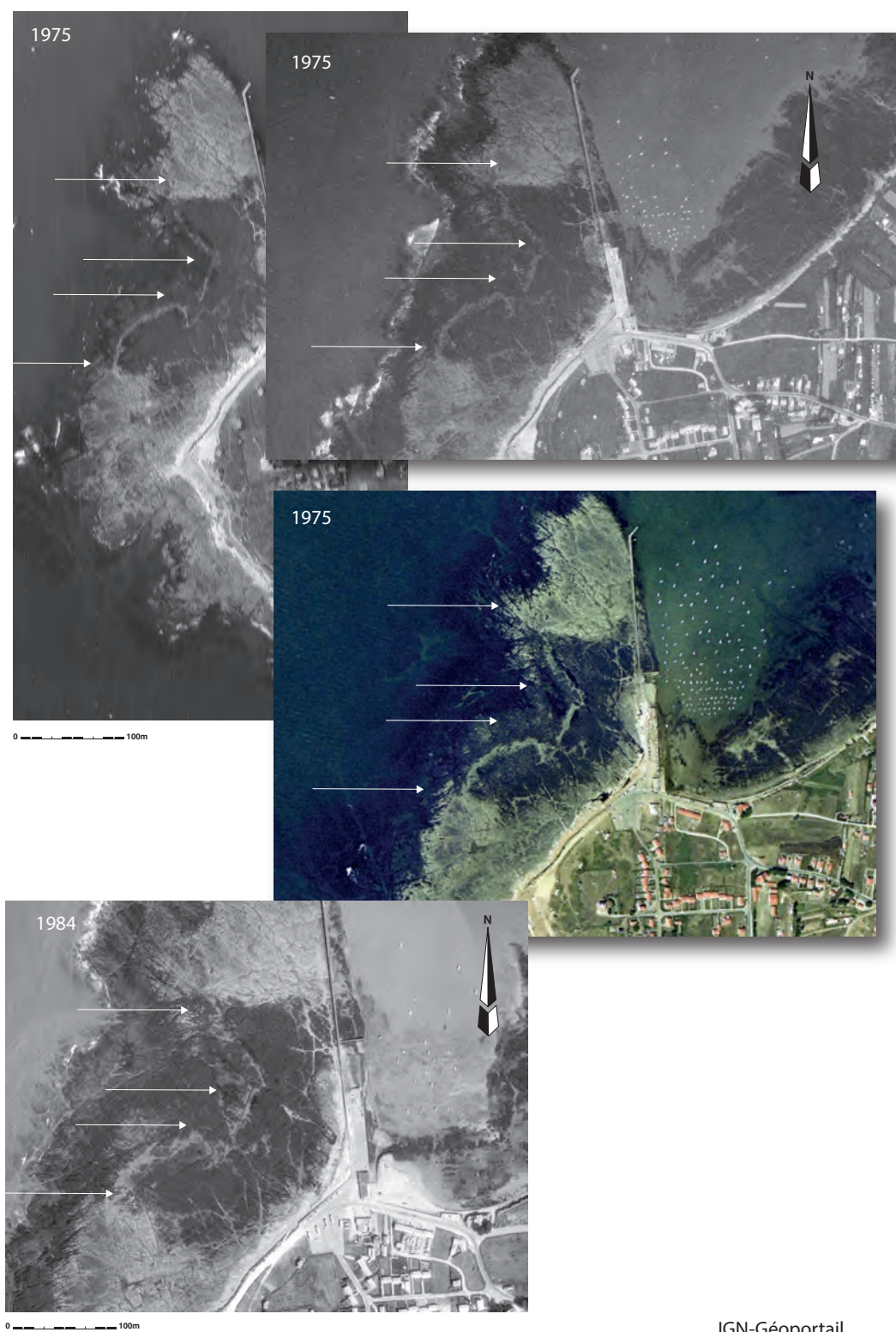

IGN-Géoportail

Figure 5 : Les sections repérées lors de la sortie montrent une série de trois murs qui formaient une vaste zone de pêche comme on le constate sur les orthophotos de l'IGN dans les années 1945-1960. A cette époque, les murs étaient encore entretenus comme on le constate sur une photo oblique de l'IGN en 1956. Les clichés de 1975 indiquent un état de dégradation des murs de pêcheries, dégradation qui ne va cesser jusqu'à nos jours où il ne reste que quelques parties de ces murs, celles dont les blocs sont d'une belle taille, dépassant le 1 m de hauteur.





Figure 6 : L'état actuel de la pêcherie est très dégradée. Il ne reste que quelques portions sans liens entre elles, sinon une vague trace au sol matérialisée par les galets qui se sont disjointes de la structure. Les grands monolithes qui la composent sont les seuls vestiges encore bien en place en raison de leur résistance aux intempéries (mais pour combien de temps ?).



## 2. Pointe Saint-Gildas : Locus 1c (44 136 0018)



### Localisation

**Département :** 44                      **Commune :** Préfailles  
**Lieu-dit :** Pointe Saint-Gildas                      **Nom du site :** Locus 1c  
**Site cadastré :** bord de falaise (ne semble pas cadastré) près de la parcelle AL 16  
**Section :**                      **Parcelles :**                      **Année cadastre :**

### Coordonnées GPS :

N: 47,13139                      W: 2,24572

**Altitude NGF :**                      **Altitude carte marine :**

### Conditions de découverte

**Site inédit :** Non  
**Personne ayant découvert le site :** Sortie SNP  
**Date de la découverte :** 9/10/2022  
**Mentions et/ou indices de l'existence du site, dépouillement, témoignages... :**

### Caractéristiques

**Situation :** Côtier  
**Immersion :** Hors d'eau  
**Date de la prospection :** 9/10/2022  
**Nom du prospecteur :** SNP



**Descriptif des vestiges :** Ensemble de silex débités de tradition mésolithique

**Observations annexes :** Complémentaire des amas repérés les années passées

**Datation :** Mésolithique

**Éléments de datation :** Typologie silex

**Bibliographie :** Marchand G. (1999) - *La néolithisation de l'ouest de la France : caractérisation des industries lithiques*. British Archaeological Reports. International Series 748, 487 p.

Dupont C., Marchand G., Gruet Y., Tessier M. (2007) - Les occupations mésolithiques de la pointe Saint-Gildas à Préfailles (Loire-Atlantique) dans leur cadre paléoenvironnemental. *Gallia préhistoire*, 49, p. 161-195 ; doi : <https://doi.org/10.3406/galip.2007.2454>

## Informations complémentaires

**Propriétaire :**

**Documentation (Photos et cartes) :** Non

**Préconisations pour protéger le site :**

## Évaluation de la vulnérabilité du site

Infrastructure (bâtiment...) : -200 m

Activités : -200 m

Circulation, chemin : -10m

Distance falaise : -10m

Érosion biologique : Active

Érosion climatique : Très active

Résistance des vestiges archéologiques : faible

Résistance du contexte sédimentaire : faible Protection

matérielle : -10m

Protection juridico-administrative : ?

### 3. Pointe Saint-Gildas : Locus 1d



#### Localisation

**Département :** 44                      **Commune :** Préfailles  
**Lieu-dit :** Pointe Saint-Gildas                      **Nom du site :** St-Gildas 1d

**Site cadastré :** bord de falaise (ne semble pas cadastré) près de la parcelle AL 16

**Section :**                      **Parcelles :**                      **Année cadastre :**

#### Coordonnées GPS :

N: 47,13314                      W : 2,24746

**Altitude NGF :**                      **Altitude carte marine :**

#### Conditions de découverte

**Site inédit :** Peut-être

**Personne ayant découvert le site :** Sortie SNP

**Date de la découverte :** 9/10/2022

**Mentions et/ou indices de l'existence du site, dépouillement, témoignages... :**

#### Caractéristiques

**Situation :** Côtier

**Immersion :** Hors d'eau

**Date de la prospection :** 9/10/2022

**Nom du prospecteur :** SNP



**Descriptif des vestiges :** Amas coquillier

**Observations annexes :** Complémentaire des amas repérés les années passées

**Datation :**

**Éléments de datation :**

**Bibliographie :**

## Informations complémentaires

**Propriétaire :**

**Documentation (Photos et cartes) :** Oui

**Préconisations pour protéger le site :**

## Évaluation de la vulnérabilité du site

Infrastructure (bâtiment...) : -200 m

Activités : -200 m

Circulation, chemin : -10m

Distance falaise : -10m

Érosion biologique : Active

Érosion climatique : Très active

Résistance des vestiges archéologiques : Très faible

Résistance du contexte sédimentaire : Très faible

Protection matérielle : -10m

Protection juridico-administrative : ?



Fig. 7 : Issue de la Carte du Patrimoine, cette orthophoto positionne les points recensés dans la Carte Archéologique Nationale. La prospection du dimanche 9 octobre 2022 a permis de repérer deux nouvelles traces d'amas coquillier, l'un au sud du Locus 1a, l'autre au sud du point nommé Anse du Sud. Ces nouveaux indices sont appelés Point 1d et Anse du Sud (sud) (cf. Fiches Alert).





Préfailles (Pointe Saint Gildas) - Point 1d (Clichés J.-M. Large, 9/10/2022)

## 4. Anse du Sud (sud)



### Localisation

**Département :** 44                      **Commune :** Préfailles

**Lieu-dit :** Pointe Saint-Gildas                      **Nom du site :** Anse du Sud  
(sud) - Point 13

**Site cadastré :** bord de falaise (ne semble pas cadastré) près de la parcelle AL 16

**Section :**                      **Parcelles :**                      **Année cadastre :**

### Coordonnées GPS :

N: 47,13082                      W : 2,24422

**Altitude NGF :**                      **Altitude carte marine :**

### Conditions de découverte

**Site inédit :** oui

**Personne ayant découvert le site :** Sortie SNP

**Date de la découverte :** 9/10/2022

**Mentions et/ou indices de l'existence du site, dépouillement, témoignages... :**

### Caractéristiques

**Situation :** Côtier

**Immersion :** Hors d'eau





**Date de la prospection :** 9/10/2022

**Nom du prospecteur :** SNP

**Descriptif des vestiges :** Amas coquillier

**Observations annexes :** Au sud du point signalé par la Carte Archéologique

**Datation :** Néolithique/Mésolithique

**Éléments de datation :** Silex

**Bibliographie :**

## Informations complémentaires

**Propriétaire :**

**Documentation (Photos et cartes) :** Oui

**Préconisations pour protéger le site :**

## Évaluation de la vulnérabilité du site

Infrastructure (bâtiment...) : -200 m

Activités : -200 m

Circulation, chemin : -10m

Distance falaise : -10m

Érosion biologique : Très Active

Érosion climatique : Très active

Résistance des vestiges archéologiques : faible

Résistance du contexte sédimentaire : faible

Protection matérielle : -10m

Protection juridico-administrative : ?



Silex



Pince de crabe

Anse du Sud (sud)



## 5. La Raise



## Localisation

**Département :** 44 **Commune :** Préfailles

**Lieu-dit :** Pointe Saint-Gildas **Nom du site :** La Raise  
Point 14

**Site cadastré :** bord de falaise (ne semble pas cadastré) près de la parcelle AN 79

Section : Parcelles : Année cadastre :

**Coordonnées GPS :**

N: 47,13080                      W: 2,23601

Altitude NGF : Altitude carte marine :

## Conditions de découverte

**Site inédit : oui**

**Personne ayant découvert le site :** Sortie SNP

**Date de la découverte :** 9/10/2022

**Mentions et/ou indices de l'existence du site, dépouillement, témoignages...** :

## Caractéristiques

**Situation : Côtier**

**Immersion : Hors d'eau**

**Date de la prospection :** 9/10/2022

Nom du prospecteur : SNP

**Descriptif des vestiges :** Amas coquillier



**Observations annexes :** Dans un terrier

**Datation :** Incertaine

**Éléments de datation :**

**Bibliographie :**

## Informations complémentaires

**Propriétaire :**

**Documentation (Photos et cartes) :** Oui

**Préconisations pour protéger le site :**

## Évaluation de la vulnérabilité du site

Infrastructure (bâtiment...) : -200 m

Activités : -200 m

Circulation, chemin : -10m

Distance falaise : -10m

Érosion biologique : Active

Érosion climatique : Moyennement active

Résistance des vestiges archéologiques : faible

Résistance du contexte sédimentaire : faible

Protection matérielle : -10m

Protection juridico-administrative : ?





Fig. 8 : Issue de la Carte du Patrimoine, cette orthophoto positionne les points recensés dans la Carte Archéologique Nationale. La prospection du dimanche 9 octobre 2022 a permis de repérer une nouvelle trace d'amas coquillier positionné sur la Pointe de la Raise. Ce nouvel indice est appelé Point 14 (cf. Fiches Alert).





La Raise - Point 14  
(Clichés J.-M. Large)

## PRÉFAILLES - De la Pointe Saint-Gildas à Port-aux-Goths

### Entités archéologiques de la Carte Archéologique Nationale (Pays-de-la-Loire)

N° d'ordre	N° officiel	Lieu-dit	Nature	Remarques	Bibliographie	Prospection 2022
1	44 136 0004	Pointe Saint Gildas Locus 1a	- Amas coquillier - Amas de débitage - Mésolithique/ Néo (NM1 ?)	- Sondage 1994	Marchand G. (1999) - La Néolithisation de l'ouest de la France. BAR International series 748 (53-61)	L'épandage de coquillages n'apparaît plus au point signalé sur la carte archéologique. Par contre, 40 m plus au sud, en direction du locus 1b, des restes d'amas coquilliers sont bien visibles (point 1d de la fiche Alert) sur le haut de falaise, à proximité du trait de côte.
2	44 136 0017	Pointe Saint Gildas Locus 1b	- Amas coquillier - Mésolithique	- sondage Dupont 2003 - Sondage Marchand 2004		Non repéré lors de la prospection.
3	44 136 0018	Pointe Saint Gildas Locus 1c	- Amas coquillier - Mésolithique			Au locus 1c, un ensemble de silex débité de tradition mésolithique jonchait le dessus de falaise. Une fiche Alert a été rédigée.
4	44 136 0023	Anse du Sud Pointe Saint-Gildas	- Occupation - Mésolithique récent			Au sud du point indiqué par la Carte Archéologique Nationale, des traces d'un amas coquillier ont été repérées au niveau d'un trou de lapin. Les coquilles se perçoivent en coupe dans le trou. Une fiche Alert a été rédigée (Point 13).
5	44 136 0030	Anse du Sud	- Production de sel - Bronze/ Fer			Non repéré lors de la prospection.
6	44 136 0019	Anse du Sud	- Amas de débitage - Mésolithique			Non repéré lors de la prospection.
7	44 136 0034	Batterie de Préfailles MI 302 La Raise	- Contemporain			
8	44 136 0013	La Raise	- Occupation - Mésolithique			De nouvelles coordonnées sont disponibles : Latitude : N 47.13151 ; Longitude : O 2.23286



N° d'ordre	N° officiel	Lieu-dit	Nature	Remarques	Bibliographie	Prospection 2022
9	44 136 0006	Les Chatel ets	- Amas de débitage - Méso ancien/moyen			Non repéré lors de la prospection.
10	44 136 0014	Préfailles I Plage de Préfailles	- Occupation - Méso			Non repéré lors de la prospection.
11	44 136 0015	Préfailles II Plage de Préfailles	- Occupation - Méso			Non repéré lors de la prospection.
12	44 136 0002	Port aux Goths	- Amas de débitage - Méso/Néo			Non repéré lors de la prospection : la parcelle est impénétrable.
13		Anse du Sud	- Amas coquillier			Cf. Point 4 (fiche Alert)
14		La Raise	- Amas coquillier			Nouvel indice d'amas coquillier révélé par un terrier. Une fiche Alert a été créée (Point 14)

### Remarques :

Les 3 locus de la Pointe Saint-Gildas ont livré du mobilier lithique rattaché au complexe Gildasien, antérieur au Téviécien et au Retzien avec une datation comprise entre 6600 et 6400 CalBC.

## 6. Le mobilier recueilli

Lors de la prospection-inventaire, du mobilier a été recueilli lorsque ce dernier était détaché du contexte stratigraphique mais à proximité immédiate des points repérés. Le récolement a été effectué et le dessin du mobilier est en cours.

N°Ordre	Date	Coordonnées GPS	Commune	Lieu de découverte	Nature du site et datation
1	09/10/22		Préfailles	Locus 1a, Pointe de Saint-Gildas	- amas coquillier. - amas de débitage. - Mésolithique / Néolithique (NM1?).
2	09/10/22		Préfailles	Locus 1b, Pointe de Saint-Gildas	- amas coquillier. - Mésolithique.
2	09/10/22		Préfailles	Locus 1b, Pointe de Saint Gildas	- amas coquillier. - Mésolithique.
3	09/10/22	N 47.13139 O 2.24572	Préfailles	Locus 1c, Pointe de Saint-Gildas	- amas coquillier. - Mésolithique.
3	09/10/22	N 47.13139 O 2.24572	Préfailles	Locus 1c, Pointe de Saint-Gildas	- amas coquillier. - Mésolithique.
3	09/10/22	N 47.13139 O 2.24572	Préfailles	Locus 1c, Pointe de Saint-Gildas	- amas coquillier. - Mésolithique.
8	09/10/22	N 47.13151 O 2.23286	Préfailles	La Raise	- occupation. - Mésolithique.
9	09/10/22		Préfailles	Les Chatelets	- amas de débitage. - Mésolithique ancien / moyen.
14	09/10/22	N 47.13081 O 2.23601	Préfailles	La Raise, entre le point 6 et le point 7	- amas coquiller
X	09/10/22	N 47.1295 O 2.22374	Préfailles	X	- trouvé à la base du loess au-dessus du head.
X	09/10/22	HC	Préfailles	Proche du locus 1a, Pointe de Saint-Gildas	- Hors-contexte
X	09/10/22	HC	Préfailles	Entre le point 3 et le point 4, Pointe de Saint-Gildas	- Hors-contexte

X	09/10/22	HC	Préfailles	Entre le point 5 et le point 6, Anse du Sud	- <i>Hors-contexte</i>
X	09/10/22	HC	Préfailles	Entre le locus 1b et le locus 1c, Pointe de Saint-Gildas	- <i>Hors-contexte</i>
X	09/10/22	HC	Préfailles	Entre le locus 1b et le locus 1d	- <i>Hors-contexte</i>
X	09/10/22	HC	Préfailles	X	- <i>Hors-contexte</i> , trouvé sur la surface d'une falaise.

N°Ordre	Remarques	Prospection 2022	Bibliographie	N°lot/ iso	N°officiel	Nature du mobilier
1	Sondage 1994	L'épandage de coquillages n'apparaît plus au point signalé sur la carte archéologique. Par contre, 40 m plus au sud, en direction du locus 1b, des restes d'amas coquilliers sont bien visibles (point 1d de la fiche Alert) sur le haut de falaise, à proximité du trait de côte.	Marchand G. (1999) - La néolithisation de l'ouest de la France. BAR International series 748 (53-61).	1	44 136 0004	Lithique
2	Sondage Dupont 2003 Sondage Marchand 2004	Non repéré lors de la prospection.		2	44 136 0017	Lithique
2	Sondage Dupont 2003 Sondage Marchand 2004	Non repéré lors de la prospection.		3	44 136 0017	Lithique
3		Au locus 1c, un ensemble de silex débité de tradition mésolithique jonchait le dessus de falaise. Une fiche Alert a été rédigée.		4	44 136 18	Lithique
3		Au locus 1c, un ensemble de silex débité de tradition mésolithique jonchait le dessus de falaise. Une fiche Alert a été rédigée		5	44 136 18	Lithique
3		Au locus 1c, un ensemble de silex débité de tradition mésolithique jonchait le dessus de falaise. Une fiche Alert a été rédigée.		6	44 136 18	Lithique
8				7	44 136 0013	Lithique
9		Non repéré lors de la prospection.		8	44 136 0006	Lithique
14		Nouvel indice d'amas coquillier révélé par un terrier. Une fiche Alert a été créée (Point 14).		9	X	Lithique
X				10	X	Lithique
X				11	X	Lithique
X				12	X	Lithique
X				13	X	Lithique

N°Ordre	NR	Masse	Description du mobilier	Annexes	
				Dessins	Photographies
1	4 pièces	19 g	3 éclats de débitage côtier. 1 éclat jaspoïde.	X	X
2	7 pièces	33 g	3 éclats corticaux et 1 autre éclat cortical issu d'un débitage bipolaire sur enclume. 3 éclats à cœur.	X	X
2	1 pièce	166 g	,	X	X
3	7 pièces	22 g	6 éclats de débitage de plein cœur tous avec patine, 1 possible fragment de lame. 1 silex avec cortex.	X	X
3	5 pièces	31 g	5 éclats de débitage sur galet côtier.	X	X
3	62 pièces	188 g	2 pièces issues de débitage lamellaire. 28 éclats de petite taille de plein cœur. La plupart des objets ont une patine blanchâtre. 8 éclats de bonne taille de plein cœur dont un nucleus de l'exhaustion et un éclat en quartier d'orange. 11 éclats corticaux dont certains de bonne taille.	A dessiner	X
8	3 pièces	13 g	1 éclat débité sur enclume et deux éclats informes.	X	X
9	2 pièces	2 g	1 lamelle en silex jaspoïde. 1 éclat de plein cœur.	A dessiner	OUI
14	2 pièces	4 g	1 éclat laminaire. 1 éclat thermique.	A dessiner	X
X	1 pièce	4 g	1 fragment de lame ayant subi un choc thermique.	A dessiner	X
X	2 pièces	27 g	1 reste de nucléus unipolaire sur galet. 1 casson.	X	X
X	4 pièces	18 g	2 éclats corticaux, un éclat de plein cœur et un galet.	X	X
X	13 pièces	50 g	2 éclats issus de percussions bipolaire sur enclume. 3 éclats corticaux. 6 éclats de plein cœur. 2 fragments de lamelles.	A dessiner	X
X	2 pièces	6 g	2 éclats de plein cœur.	X	X
X	2 pièces	5 g	1 éclat outrepassé et un éclat cortical.	X	X
X	1 pièce	17 g	1 éclat cortical.	X	X

X				14	X	Lithique
X				15	X	Lithique
X				16	X	Lithique

NB. Les trois tableaux se juxtaposent les uns avec les autres. Le numéro d'ordre (N°Ordre) est commun et c'est ce numéro qui permet la correspondance exacte des tableaux entre eux.

## **Une journée de prospection de la Pointe Saint Gildas à Porte-aux-Goths (Préfailles 44) Jacques Hermouet**

Le dimanche 9 octobre la S.N.P. Associée au G.V.E.P<sup>1</sup>. et à L'A.U.N.A<sup>2</sup> a renoué avec le terrain archéologique dans un projet collectif.

C'était l'un de nos objectifs, depuis des années que la S.N.P. puisse retrouver cette facette de notre activité.

Les plus anciens se souviendront des fouilles S.N.P., celles de Grande Brière par exemple, une activité désormais réservée aux professionnels ou du moins très encadrée et dont la S.N.P. ne peut-être que difficilement maître d'oeuvre. La prospection de surface, quant à elle, peut donner plus facilement lieu à une autorisation par le S.R.A<sup>3</sup> si l'on trouve un responsable scientifique pour l'encadrer. Certains d'entre nous l'ont pratiqué de manière individuelle ces dernières années en s'associant à des chercheurs qu'elle soit thématique (sur une époque donnée) ou diachronique (c'est à dire englobant l'ensemble des temps historiques et préhistoriques).

Cette fois, c'est un projet collectif qui s'offre à nous grâce à la proposition de Jean-Marc Large<sup>4</sup> et avec l'autorisation que le S.R.A. nous a fournie. L'autorisation porte sur une prospection diachronique le long du littoral sud de la Loire-Atlantique de la pointe Saint Gildas jusqu'aux Moutiers-en-Retz.

Le travail devrait se dérouler sur 3 années pour parcourir ces 20 Km de côte avec le regard affûté du prospecteur.

Pour cette première journée le groupe constitué de 14 personnes des 3 associations après un rapide «briefing», le groupe a progressé le long du littoral en inventoriant les sites déjà repérés sur la carte archéologique pour une reprise d'informations (pointage G.P.S, photographie, prélèvement de pièces si nécessaire) et investiguer pour repérer de nouvelles stations ce qui a été parfois le cas précisant par exemple la connaissance des amas coquillers et des sites lithiques du Mésolithique de la Pointe Saint Gildas.

Après un pique-nique avec vue sur l'océan par une météo idéale nous avons progressé jusqu'à Port aux Goths identifiant encore quelques sites intéressants sous le secrétariat attentif de nos collègues étudiantes de l' A.U.N.A.

Un projet au début prometteur qu'il nous faudra poursuivre par d'autres sorties mais aussi par des séances d'ateliers nous permettant l'exploitation par les prospecteurs. des données recueillies.

<sup>1</sup> G.V.E.P : Groupe vendéen d'Etudes Préhistoriques.

<sup>2</sup> A.U.N.A : Association Universitaire Nantaise d'Archéologie.

<sup>3</sup> S.R.A : Service Régional d'Archéologie.

<sup>4</sup> Archéologue, Associé UMR 6566 CReAHH, GVEP.



## Bibliographie

Dupont C., Marchand G., Gruet Y., Tessier M. (2007) - Les occupations mésolithiques de la pointe Saint-Gildas à Préfailles (Loire-Atlantique) dans leur cadre paléoenvironnemental. *Gallia préhistoire*, 49, p. 161-195 ; doi : <https://doi.org/10.3406/galip.2007.2454>

Forré P. (2009) - Pays de Retz, notice archéologique. *Archéologie de la France- Informations*, Pays-de-la-Loire. <http://journals.openedition.org/adlfi/36725>.

Gouletquer P.-L., Tessier M. (1968) - Les gisements néolithiques de surface du pays de Retz. *Annales de Bretagne*, 75(1), p.7-25.

Lisle du Dreneuc P. De (1887) - *Dictionnaire ou Répertoire Archéologique de la Loire-Inférieure*. Nantes : Imprimerie Vincent Forest et Emile Grimaud, 313 p.

Marchand G. (1999) - *La néolithisation de l'ouest de la France : caractérisation des industries lithiques*. British Archaeological Reports. International Series 748, 487 p.

Marchand G., Tessier M., Bernard J. (1999) - Les occupations mésolithiques et néolithiques de la Fillauderie (Saint-Père-en-Retz, Loire-Atlantique) et la Préhistoire récente de la basse vallée de la Loire. *Revue Archéologique de l'Ouest*, 16, p. 39-65.

Tessier M. (1994) - *Dictionnaire archéologique du Pays de Retz*. Nantes : Société Nantaise de Préhistoire, 62 p.