

# Rapport

## Prospection Inventaire 2025

### Pays de Retz - Communes de Préfailles, La Plaine-sur-Mer, Saint-Michel-Chef-Chef

*Opération n° 187899*



Jean-Marc Large, Lucie Caillon, Marie Dlus, Alice Gauthier, Jacques Hermouet,  
Didier Pointeau  
1er mars 2025 et 8 octobre 2025



## Sommaire

Rapport prospection inventaire 2025 Pays de Retz - communes de Préfailles, La Plaine-sur-Mer, Saint-Michel-Chef-Chef.....	1
Arrêté 137.....	3
Territoire à prospecter.....	5
1 <sup>er</sup> sortie 2025 : De la Pointe Saint-Gildas à Port-Giraud (communes de Préfailles et de La Plaine-sur-Mer, Loire-Atlantique).....	6
1 & 2. Muret en pierre sèche - Anse Boucau - Préfailles.....	9
3. Ossements - L'Épinette - Préfailles.....	11
4. Céramique - L'Épinette - Préfailles.....	13
5. Mur en pierre sèche - L'Épinette - Préfailles.....	15
6. Amas de silex - L'Épinette - Préfailles.....	17
7. Ornières, réseau de chemins - La Prée - Préfailles.....	18
8. Vivier - La Corde - Préfailles.....	22
9. Pêcherie en pierre - La Prée - Préfailles.....	24
10. Carrière sur l'estran - La Plaine-sur-Mer.....	26
2 <sup>ème</sup> sortie 2025 : De Port-Giraud à la Pierre Attelée (commune de La Plaine-sur-Mer, de Saint-Michel-Chef-Chef (Loire-Atlantique).....	28
1. Pêcherie en pierre - Port Giraud/La Govogne - La Plaine-sur-Mer.....	30
2. Pêcherie en pierre - Port Giraud/La Govogne - La Plaine-sur-Mer.....	32
3. Pêcherie en pierre - Port Giraud/La Govogne - La Plaine-sur-Mer.....	34
4. Site à sel - Calais - Saint-Michel-Chef-Chef (44 182 0011).....	37
5. Pêcherie en pierre - Source de Comberge - Saint-Michel-Chef-Chef.....	40
6. Chemin de charroi / goémonniers - Plage de Comberge - Saint-Michel-Chef-Chef.....	42
7. Amas de silex - Falaise de Redois - Saint-Michel-Chef-Chef.....	45
8. Poste de mitrailleuses - Plage de Gohaud - Saint-Michel-Chef-Chef.....	47
9. Biface - La Roussellerie - Saint-Michel-Chef-Chef.....	49
10. Pierre à cupules - La Pierre Attelée - Saint-Brévin-les-Pins.....	55
11. Conclusion.....	57

# **Rapport Prospection Inventaire 2025**

## **Pays de Retz - Commune de Préfailles, La Plaine-sur-Mer, Saint-Michel-Chef-Chef et Saint-Brévin-les-Pins, entre l'Épinette et la Forêt de la Pierre Attelée**

### *Opération n° 187899*

Depuis les travaux de prospections systématiques de Michel Tessier dans les années 1950-1990 et la prospection inventaire menée par P. Forré en 2008 sur la partie de la côte du Pays de Retz, aucun travail de recherches-prospectives n'a été envisagé, sinon au coup par coup, en fonction des aménagements urbains. Les travaux de Michel Tessier ont fait l'objet d'une publication synthétique par la SNP en 1994. Or le trait de côte a subi depuis des altérations naturelles (tempêtes, actions biologiques,...) et anthropiques (aménagements pour la protection de l'érosion...) qui nécessitent une nouvelle mise à plat des données. L'idée est de s'inspirer du projet Alert afin de réévaluer le potentiel archéologique de la ligne de côte tant sur la partie intertidale que sur la bande des 100 m de la partie cadastrée. Entre 2022 et 2024 la partie sud du littoral du Pays de Retz a été prospectée dans le cadre d'un projet alliant la Société Nantaise de Préhistoire, l'Association Universitaire Nantaise d'Archéologie, le Groupe Vendéen d'Études Préhistoriques. Les communes de Préfailles, Pornic et La Bernerie-en-Retz avaient été concernées. Les rapports 2022, 2023 et 2024 attestent d'afférentes observations qui ont pu être faites le long de la ligne de côte. Les communes concernées par un projet global (2025-2026) sont les suivantes :

- **Préfailles**
- **La Plaine-sur-Mer**
- **St-Michel-Chef-Chef**
- **St-Brévin-les-Pins**

Soit 4 communes dont le trait côtier s'étire sur 17 à 19 km.

Les principes généraux de cette prospection sont les suivants :

#### **1. Inventaire**

Avec un groupe limité à une quinzaine de personnes, sillonner à pied le trait de côte à partir des zones en pied de côte ou de falaise lors de journées ou le pic de basse mer est à mi-journée. Observer systématiquement des bords de côte, des coupes de falaise et des structures visibles sur l'estran (pêcheries...). Relever le positionnement des indices de site au GPS manuel et décrire les structures observées par mise sous fiche de type Alert afin de renseigner la carte archéologique et le degré de vulnérabilité du site repéré (projet Alert).

À ce stade, il ne s'agit que d'observer et d'évaluer (description de la structure – relevé sommaire et photographique ; positionnement GPS de la structure et sur carte IGN). Au stade suivant (en atelier ou en laboratoire), il s'agira de comparer les observations avec les données de la carte archéologique tant en direction du SRA de Nantes que du Drassm (pour les structures sur estran). L'Atlas des Patrimoines permet une lecture rapide tant en anticipation (ce qu'on risque de voir), qu'en contrôle

en aval de la prospection (l'observation a-t-elle été signalée ?). L'outil ne prend en compte que les données terrestres, pas celles qui sont sur le domaine public maritime (se rapprocher de l'Adramar avec l'aval du Drassm). Il y sera adjoint les éléments des collections propres à la SNP.

## **2. Formation**

Observer des entités archéologiques nécessite une certaine habitude de lecture des indices en les soumettant à une approche contextuelle qui prend en compte la reconnaissance de l'objet, la description de la structure, son interaction avec l'environnement (géologie et notamment géologie du Quaternaire).

Ces prospections ont aussi comme enjeux la formation des personnes présentes afin d'en faire des « sentinelles patrimoniales » du littoral en respectant la législation en vigueur.

De plus associer des étudiants à ce travail de terrain permet de créer un lien intergénérationnel et d'assurer une formation concrète et adaptée. C'est ainsi qu'une étudiante en Licence 3 à Nantes est accueillie comme stagiaire à la Société Nantaise de Préhistoire afin de l'associer à cette recherche et de la solliciter pour l'organisation et l'exploitation des données de cette prospection. L'Association Universitaire Nantaise d'Archéologie est donc partie prenante de cette activité.

Les sorties suivantes ont été programmées sur trois périodes (2025, 2026) :

- De la Pointe Saint Gildas à Port-Giraud : environ 4 km de linéaire côtier
- De Port-Giraud à la Pierre Attelée : environ 5,5 km de linéaire côtier
- De la Pierre Attelée au Pointeau : environ 5 km de linéaire côtier
- Du Pointeau au Nez de Chien : environ 4,5 km de linéaire côtier

Soit 4 sorties pédestres en tout.

**Le présent rapport fait la synthèse des observations qui ont été faites le 1er mars 2025 et le 8 octobre 2025 (Opération n°187899).**

## **3. Méthodologie**

Les outils de base lors de ces sorties sont les suivants :

- Atlas des Patrimoines (Patriarche).
- Fiche Alert pour repérer, décrire et évaluer la vulnérabilité des sites.
- Orthophotos Géoportail
- Carnets de notes.
- Appareil photos.
- Repérage GPS (sur téléphone portable ou GPS manuel).

La fiabilité des points repérés par GPS reste assez faible (5 m de précision environ pour les XY, quasi nulle pour le Z - altimétrie).

L'exploitation des données consiste à la mise au net des fiches et à renseigner un tableur Excel afin d'inventorier les sites (quand ils sont nouveaux) et de préciser leur état sanitaire. Cette exploitation se fait dans le cadre d'ateliers qui se déroulent au siège de la Société Nantaise de Préhistoire. De même, le mobilier qui a été collecté (jamais complètement en place mais à proximité immédiate du point repéré) est inventorié, dessiné et mis en sachets selon des normes de la Carte Archéologique Nationale (avec le n° d'inventaire quand le site est connu).

Sur site, aucun prélèvement n'est effectué, seul le mobilier « volant » est ramassé. Il ne s'agit que de décrire l'état des sites au moment où ils sont vus.

Chaque site a été relevé au GPS (Garmin GPS 76) avec une précision relative (de l'ordre de 5 m en latitude et longitude). L'altimétrie n'a pas été prise en compte en raison de l'imprécision de cette donnée. Remercions le Service Régional de l'Archéologie pour le prêt du GPS lors de la sortie 4.





**PRÉFET  
DE LA RÉGION  
PAYS DE LA LOIRE**

*Liberté  
Égalité  
Fraternité*

**Direction régionale  
des affaires culturelles**

Arrêté n° 137

Du 28 février 2025

portant autorisation de prospection diachronique.

Le Préfet de région ;

Vu le code du patrimoine et notamment son livre V ;

Vu l'arrêté préfectoral n°2024/SGAR/DRAC/451 du 10 septembre 2024 portant délégation de signature de M. Fabrice RIGOLET-ROZE, préfet de la région Pays de la Loire, à Mme Anne GÉRARD, directrice régionale des affaires culturelles des Pays de la Loire ;

Vu l'arrêté n°2024/DRAC-sg/3 du 16 septembre 2024, portant subdélégation de la signature de Mme Anne GÉRARD, directrice régionale des affaires culturelles des Pays de la Loire ;

Vu le dossier, enregistré sous le n° PGR522025000012, de demande d'opération archéologique arrivé le 12 novembre 2024 ;

**ARRÊTE**

**Article 1** - Monsieur Jean-Marc LARGE est autorisé, en qualité de responsable scientifique, à conduire une opération de prospection diachronique à partir du 1<sup>er</sup> mars 2025 jusqu'au 30 novembre 2025, sise en :

RÉGION : PAYS-DE-LA-LOIRE

- DEPARTEMENT : LOIRE-ATLANTIQUE
- COMMUNE : LA PLAINE-SUR-MER, PREFAILLES, SAINT-BREVIN-LES-PINS, SAINT-MICHEL-CHEF-CHEF

Intitulé de l'opération : 2025 - surveillance littorale - Large - PI.

Programme de recherche : Axe15-Territoires maritimes, fluviaux et lacustres.

Code de l'opération : **187899**

**Article 2 - prescriptions générales**

Les recherches sont effectuées sous la surveillance du conservateur régional de l'archéologie territorialement compétent et conformément aux prescriptions imposées pour assurer le bon déroulement scientifique de l'opération.

Le responsable scientifique de l'opération informe régulièrement le conservateur régional de l'archéologie de ses travaux et découvertes. Il lui signale immédiatement toute découverte importante de caractère mobilier ou immobilier. Il revient au préfet de région de statuer sur les mesures définitives à prendre à l'égard des découvertes.

À la fin de l'année civile, le responsable scientifique de l'opération adresse au conservateur régional de l'archéologie, en 6 exemplaires papier plus un exemplaire au format pdf, un rapport accompagné des plans et coupes précis des structures découvertes et des photographies nécessaires à la compréhension du texte. L'inventaire de l'ensemble du mobilier recueilli est annexé au rapport d'opération. Il signale les objets d'importance notable. Il indique les études complémentaires envisagées et, le cas échéant, le délai prévu pour la publication.

**Article 3 - destination du matériel archéologique découvert**

Le responsable prend les dispositions nécessaires à la sécurité des objets mobiliers. Le mobilier archéologique est mis en état pour étude, classé, marqué et inventorié. Son conditionnement est adapté par type de matériaux et organisé en fonction des unités d'enregistrement. Le statut juridique et le lieu de dépôt du matériel archéologique découvert au cours de l'opération sont fixés conformément aux dispositions légales et réglementaires et aux termes des conventions passées avec les propriétaires des terrains concernés.

**Article 4 - versement des archives de fouilles**

L'intégralité des archives accompagnée d'une notice explicitant son mode de classement et de conditionnement et fournissant la liste des codes utilisés avec leur signification, fait l'objet de la part du responsable de l'opération d'un versement unique. Ce versement est détaillé sur un bordereau récapitulatif établi par le responsable de l'opération, dont le visa par le préfet de région vaut acceptation et décharge. Le lieu de conservation est désigné par le préfet de région.

**Article 5 - prescriptions particulières**

*Voir aide méthodologique aux opérations et rapports de prospection thématique et diachronique.*

**Article 6** - La directrice régionale des affaires culturelles est chargée de l'exécution du présent arrêté, qui sera notifié à Monsieur Jean-Marc LARGE (25 rue Saint-Vincent-de-Paul, 85000 LA ROCHE-SUR-YON).

Fait à Nantes, le 28 février 2025

Pour le Préfet de Région,  
et par délégation,  
Pour la Directrice régionale des affaires culturelles,  
et par subdélégation  
La Conservatrice régionale de l'archéologie

  
Isabelle BOLLARD-RAINEAU





Figure 1 : Zone littorale prospectée et parcours de la première sortie (samedi 1<sup>er</sup> mars 2025).

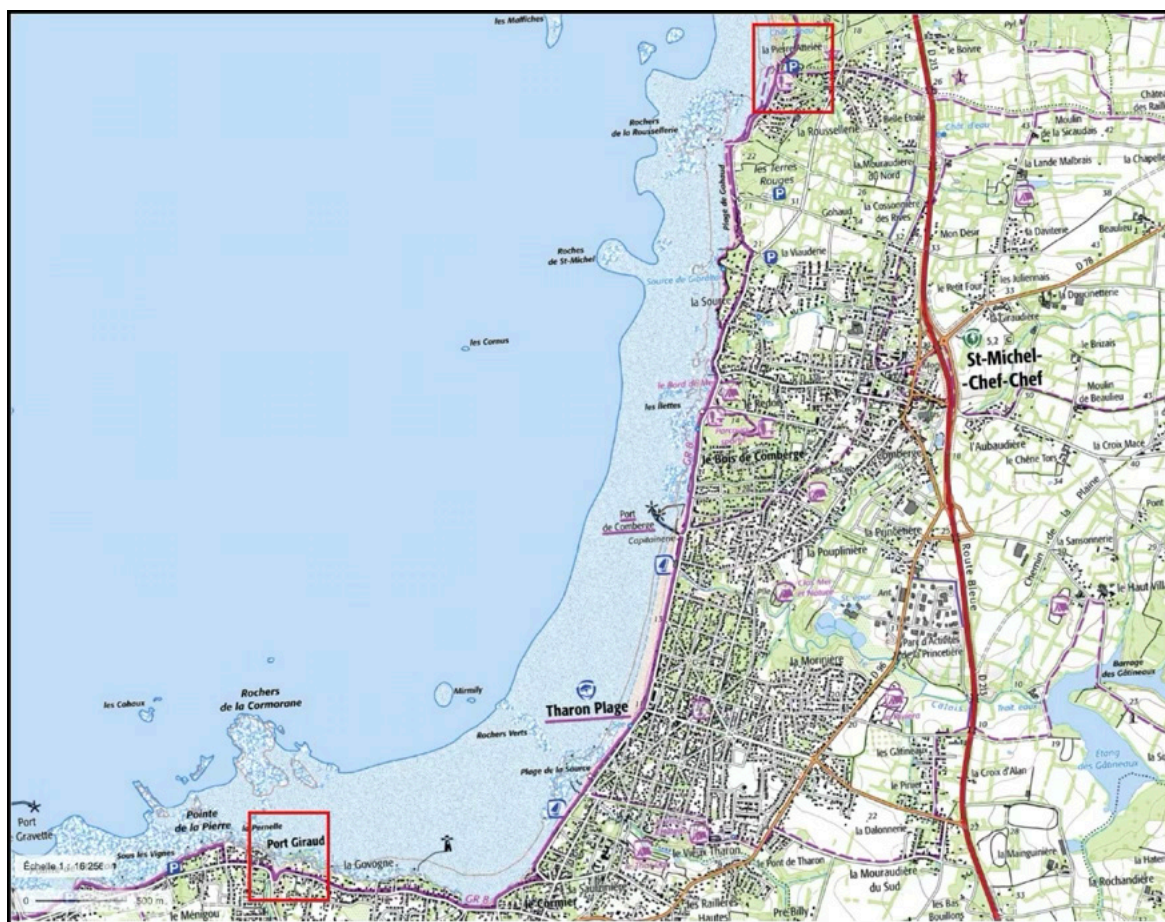

Figure 2 : Zone littorale prospectée et parcours de la deuxième sortie (mercredi 8 octobre 2025).

# 1<sup>ère</sup> sortie 2025 : De la Pointe Saint-Gildas à Port-Giraud (commune de Préfailles et de La Plaine-sur-Mer, Loire-Atlantique)

Cette sortie s'est déroulée le 1<sup>er</sup> mars 2025 entre 9h30 et 17h. Le groupe était formé de bénévoles de la SNP et de l'AUNA. Il était composé d'une quinzaine de personnes. Les entités reconnues par la carte archéologique (cf. Tableau ci-dessous) sont au nombre de 20 représentant sites et indices de sites de toutes époques, sans qu'il y ait de période chronologique qui se distingue.

N° d'ordre	N° officiel	Lieu-dit	Nature	Remarques
1	44 136 0041	Pointe St-Gildas	- Pêcherie	- déjà inventoriée lors de la sortie 2022
2	44 136 0028	Anse du Boucaud	- Site à sel - Bronze / Fer	
3	44 136 0007	La Non Gat	- Occupation - Néo	
4	44 136 0029	L'Épinette	- Four - Bronze	
5	44 136 0009	Port-aux-Ânes	- Fosse/Habitat - Néo moyen	
6	44 126 0027	La Haute Rue La Pré Rue des Préfaudières	- Occupation - Néo	
7	44 126 0048	La Richemondière	- Occupation - Fer 2/GR/Néo	
8	44 126 0023	La Jarry La Richemondière	- Occupation - Néo récent/final/GR	
9	44 126 0033	Le Marais	- Occupation - Néo/Moyen Âge	
10	44 126 0059	La Tara M18 Bd de la Pierre	- Blockhaus - Contemporain	
11	44 126 0045	Les Raguennes La Peignère	- Four à sel - Fer 2/GR	Rapports 03059 et 03058
12	44 126 0046	La Tara Le Bas Ménigou	- Four à sel - GR	Rapports 03054, 03056, 03057 et 03063
13	44 126 0013	La Basse du Lot La Folie/La Ménigou	- Occupation - Néo	
14	44 126 0007	Mouton	- Occupation - Néo	
15	44 126 0002	Tumulus de Ménigou Mouton	- Occupation/Tumulus - Néo	
16	44 126 0043	La Renardière La Peignère/Le Ménigou	- Occupation - GR	
17	44 126 0060	Port-Giraud M17	- Blockhaus - Contemporain	
18	44 126 0003	Tumulus de la Vallée Port-Giraud Pointe de la Pierre	- Tumulus - Néo	
19	44 126 0021	Port-Giraud Ouest Le Ménigou	- Fosse/Fossé/Occupation - Néo	
20	44 126 0020	Port-Giraud Est Le Liavard	- Occupation - Néo	Rapport 01512

Tableau 1 : Liste des entités archéologiques de la Carte Archéologique Nationale. Plusieurs sites sont éloignés du trait de côte, plutôt situés à l'intérieur des terres. certains ont fait l'objet d'opérations archéologiques.



N° d'ordre	Coordonnées géographiques décimales	Lieu-dit	Nature	Remarques
1	47.137202° N 2.239822° W	Anse Boucau	- Mur en pierre sèche	Positionné partie sommitale des limons/loess et recouvert par la dune
2	47.137283° N 2.239583° W	Anse Boucau	- Mur en pierre sèche	Positionné partie sommitale des limons/loess et recouvert par la dune
3	47.137376° N 2.239413° W	L'Épinette	- Ossements (dont un os humain)	Positionnés à la base de la dune, dans une unité stratigraphique sablo-limoneuse
4	47.138503° N 2.243396° W	L'Épinette	- Céramique - Fer 2	
5	47.138605° N 2.237893° W	L'Épinette	- Mur en pierre sèche	Positionnés s'appuyant sur une unité stratigraphique sablo-limoneuse
6	47.138772° N 2.237488° W	L'Épinette	- Amas de débitage en silex	
7	47.143912° N 2.231673° W	La Prée	- Ornières	Ornières en réseau, creusées dans le substrat rocheux
8	47.143776° N 2.232208° W	La Corde	- Vivier	Creusé dans le substrat
9	47.143749° N 2.231610° W	La Prée	- Pêcherie	Appuyée sur deux têtes de roche
10	47.152415° N 2.222889° W	?	- Carrière	

**Tableau 2 : Nouveaux indices archéologiques repérés lors de la prospection-inventaire du 01/03/2025.**



Liste de l'ensemble des points repérés lors de la sortie du 1 mars 2025



Points 1 à 6 en vue rapprochée



Points 7 à 9 en vue rapprochée



Point 10 en vue rapprochée

Figure 3 : Emplacement des sites et indices de sites reconnus lors de la prospection (points 1 à 10, du sud au nord)

# 1 & 2. Muret en pierre sèche - Anse Boucau - Préfailles

## Localisation

Département : 44 Commune : Préfailles  
Lieu-dit : L'Épinette  
Nom du site : Anse Boucau



Site cadastré : Oui  
Section :

Parcelle(s) : 0006

Année cadastre :

Coordonnées GPS

1. Latitude (N) : 47.137202°

Longitude (W) : 2.1239822°

2. Latitude (N) : 47.137283°

Longitude (W) : 2.239583°

Altitude NGF : 3,88 m

Altitude carte marine :

**Conditions de découverte** : Prospection pedestre

Site inédit : oui non

Personne ayant découvert le site : Société Nantaise de Préhistoire Date de la découverte : 1/03/2025

Mentions et/ou indices de l'existence du site, dépouillement, témoignages...

## Caractéristiques

Situation : Côtier

Immersion : Hors d'eau

Date de la prospection : 1/03/2025

Nom du prospecteur : SNP

Descriptif des vestiges : **Vue partielle d'un muret en pierre sèche positionné sur la partie sommitale des limons/loess et recouvert par la dune.**

Observations annexes : Reste de parcellaire ancien ?

Datation :

Éléments de datation :

Bibliographie

## Informations complémentaires

Propriétaire

Documentation (Photos et cartes) : oui

Site 1 : P1100876 à 878 ; Site 2 : P1100879

**Préconisations pour protéger le site :**

### EVALUATION DE LA VULNERABILITE DU SITE

Infrastructure (bâtiment...)	-10 m	-50 m	-200 m	-500 m	+ 500 m
Activités	-10 m	-50 m	-200 m	-500 m	+ 500 m
Circulation, chemin	-10 m	-50 m	-200 m	-500 m	+ 500 m
Distance falaise	-10 m	-50 m	-200 m	-500 m	+ 500 m
Erosion biologique	Très active	Active	Moyennement active	Peu active	Presque inactive
Erosion climatique	Très active	Active	Moyennement active	Peu active	Presque inactive
Résistance des vestiges archéo	Très bonne	Bonne	Moyennement bonne	Faible	Très faible
Résistance du contexte sédimentaire	Très bonne	Bonne	Moyennement bonne	Faible	Très faible
Protection matérielle	-10 m	-50 m	-200 m	-500 m	+ 500 m
Protection juridico-administrative	-10 m	-50 m	-200 m	-500 m	+ 500 m





Figure 4 : Point 1 - Vue partielle d'un muret en pierre sèche positionné sur la partie sommitale des limons/loess et recouvert par la dune (P1100876 à P1100878).



Figure 5 : Point 2 - Vue partielle d'un muret en pierre sèche positionné sur la partie sommitale des limons/loess et recouvert par la dune (P1100879).



### 3. Ossements - L'Épinette - Préfailles

#### Localisation

Département : 44  
Lieu-dit : L'Épinette  
Nom du site :

Commune : Préfailles



Site cadastré : Oui  
Section :

Parcelle(s) : 0019

Année cadastre :

Coordonnées GPS

Latitude (N) : 47.137376° Longitude (W) : 2.239413°

Altitude NGF : 5,14 m

Altitude carte marine :

**Conditions de découverte :** Prospection pedestre Site inédit : oui non  
Personne ayant découvert le site : Société Nantaise de Préhistoire Date de la découverte : 1/03/2025  
Mentions et/ou indices de l'existence du site, dépouillement, témoignages... :

#### Caractéristiques

Situation : Côtier  
Immersion : Hors d'eau  
Date de la prospection : 1/03/2025 Nom du prospecteur : SNP  
Descriptif des vestiges : **Ossements dont un humain positionnés à la base de la dune, dans une unité stratigraphique sablo-limoneuse.**

Observations annexes :

Datation :

Éléments de datation :

Bibliographie

#### Informations complémentaires

Propriétaire

Documentation (Photos et cartes) : oui  
Site 1 : P1100880 à 883

**Préconisations pour protéger le site :**

#### EVALUATION DE LA VULNERABILITE DU SITE

Infrastructure (bâtiment...)	-10 m	-50 m	-200 m	-500 m	+ 500 m
Activités	-10 m	-50 m	-200 m	-500 m	+ 500 m
Circulation, chemin	-10 m	-50 m	-200 m	-500 m	+ 500 m
Distance falaise	-10 m	-50 m	-200 m	-500 m	+ 500 m
Erosion biologique	Très active	Active	Moyennement active	Peu active	Presque inactive
Erosion climatique	Très active	Active	Moyennement active	Peu active	Presque inactive
Résistance des vestiges archéo	Très bonne	Bonne	Moyennement bonne	Faible	Très faible
Résistance du contexte sédimentaire	Très bonne	Bonne	Moyennement bonne	Faible	Très faible
Protection matérielle	-10 m	-50 m	-200 m	-500 m	+ 500 m
Protection juridico-administrative	-10 m	-50 m	-200 m	-500 m	+ 500 m



Figure 6 : Point 3 - Ossements dont un humain positionnés à la base de la dune (encart de gauche), dans une unité stratigraphique sablo-limoneuse (P1100880 à P1100883).



## 4. Céramique - L'Épinette - Préfailles

### Localisation

Département : 44 Commune : Préfailles  
Lieu-dit : L'Épinette  
Nom du site :



Site cadastré : Oui  
Section :

Parcelle(s) : 0023

Année cadastre :

Coordonnées GPS

Latitude (N) : 47.138503° Longitude (W) : 2.243396°

Altitude NGF : - 3 m

Altitude carte marine :

**Conditions de découverte :** Prospection pedestre Site inédit : oui non  
Personne ayant découvert le site : Société Nantaise de Préhistoire Date de la découverte : 1/03/2025  
Mentions et/ou indices de l'existence du site, dépouillement, témoignages... :

### Caractéristiques

Situation : Côtier  
Immersion : Hors d'eau  
Date de la prospection : 1/03/2025 Nom du prospecteur : SNP  
Descriptif des vestiges : **Tesson de céramique, bord de vase.**

Observations annexes :

Datation : Âge du Fer

Éléments de datation : Céramique

Bibliographie

### Informations complémentaires

Propriétaire

Documentation (Photos et cartes) : oui  
Site 1 : P1100884

**Préconisations pour protéger le site :**

#### EVALUATION DE LA VULNERABILITE DU SITE

Infrastructure (bâtiment...)	-10 m	-50 m	-200 m	-500 m	+ 500 m
Activités	-10 m	-50 m	-200 m	-500 m	+ 500 m
Circulation, chemin	-10 m	-50 m	-200 m	-500 m	+ 500 m
Distance falaise	-10 m	-50 m	-200 m	-500 m	+ 500 m
Erosion biologique	Très active	Active	Moyennement active	Peu active	Presque inactive
Erosion climatique	Très active	Active	Moyennement active	Peu active	Presque inactive
Résistance des vestiges archéo	Très bonne	Bonne	Moyennement bonne	Faible	Très faible
Résistance du contexte sédimentaire	Très bonne	Bonne	Moyennement bonne	Faible	Très faible
Protection matérielle	-10 m	-50 m	-200 m	-500 m	+ 500 m
Protection juridico-administrative	-10 m	-50 m	-200 m	-500 m	+ 500 m



Figure 7 : Point 4 - Tesson de céramique, bord de vase, situé à l'interface entre unité sablo-limoneuse et dune (P1100884).



## 5. Mur en pierre sèche - L'Épinette - Préfailles

### Localisation

Département : 44 Commune : Préfailles  
Lieu-dit : L'Épinette  
Nom du site :



Site cadastré : Oui  
Section : Parcelle(s) : 0024 Année cadastre :  
Coordonnées GPS Latitude (N) : 47.138605° Longitude (W) : 2.237893°

Altitude NGF : Altitude carte marine :

**Conditions de découverte** : Prospection pedestre Site inédit : oui non  
Personne ayant découvert le site : Société Nantaise de Préhistoire Date de la découverte : 1/03/2025  
Mentions et/ou indices de l'existence du site, dépouillement, témoignages... :

### Caractéristiques

Situation : Côtier  
Immersion : Hors d'eau  
Date de la prospection : 1/03/2025 Nom du prospecteur : SNP  
Descriptif des vestiges : **Coupe partielle d'un mur de pierre sèche. 5 assises de pierres qui s'appuient sur le niveau limono-sableux sous dunaire ainsi qu'un amas empierré à quelques mètres au nord de la coupe de mur.**

Observations annexes :

Datation : Eléments de datation :  
Bibliographie :

### Informations complémentaires

Propriétaire Documentation (Photos et cartes) : oui  
Site 1 : P1100885 et 886 et P1100887 et 888

**Préconisations pour protéger le site** : Surveillance régulière.

#### EVALUATION DE LA VULNERABILITE DU SITE

Infrastructure (bâtiment...)	-10 m	-50 m	-200 m	-500 m	+ 500 m
Activités	-10 m	-50 m	-200 m	-500 m	+ 500 m
Circulation, chemin	-10 m	-50 m	-200 m	-500 m	+ 500 m
Distance falaise	-10 m	-50 m	-200 m	-500 m	+ 500 m
Erosion biologique	Très active	Active	Moyennement active	Peu active	Presque inactive
Erosion climatique	Très active	Active	Moyennement active	Peu active	Presque inactive
Résistance des vestiges archéo	Très bonne	Bonne	Moyennement bonne	Faible	Très faible
Résistance du contexte sédimentaire	Très bonne	Bonne	Moyennement bonne	Faible	Très faible
Protection matérielle	-10 m	-50 m	-200 m	-500 m	+ 500 m
Protection juridico-administrative	-10 m	-50 m	-200 m	-500 m	+ 500 m



Figure 8 : Point 5 - Coupe partielle d'un mur de pierre sèche. 5 assises de pierres qui s'appuient sur le niveau limono-sableux sous dunaire ainsi qu'un amas empierré à quelques mètres au nord de la coupe du mur (P1100885 à P1100888).



## 6. Amas de silex - L'Épinette - Préfailles

### Localisation

Département : 44  
Lieu-dit : L'Épinette  
Nom du site :

Commune : Préfailles



Site cadastré : Oui  
Section :

Parcelle(s) : 0031

Année cadastre :

Coordonnées GPS

Latitude (N) : 47.138772°

Longitude (W) : 2.237488°

Altitude NGF : 5,86 m

Altitude carte marine :

**Conditions de découverte :** Prospection pedestre Site inédit : oui non  
Personne ayant découvert le site : Société Nantaise de Préhistoire Date de la découverte : 1/03/2025  
Mentions et/ou indices de l'existence du site, dépouillement, témoignages... :

### Caractéristiques

Situation : Côtier  
Immersion : Hors d'eau  
Date de la prospection : 1/03/2025 Nom du prospecteur : SNP  
Descriptif des vestiges : **Éclats de silex et/ou quartzarénite avec un nucléus situés dans la couche limono-sableuse sous dunaire.**

Observations annexes :

Datation :

Éléments de datation :

Bibliographie

### Informations complémentaires

Propriétaire

Documentation (Photos et cartes) non

**Préconisations pour protéger le site :** Surveillance régulière.

#### EVALUATION DE LA VULNERABILITE DU SITE

Infrastructure (bâtiment...)	-10 m	-50 m	-200 m	-500 m	+ 500 m
Activités	-10 m	-50 m	-200 m	-500 m	+ 500 m
Circulation, chemin	-10 m	-50 m	-200 m	-500 m	+ 500 m
Distance falaise	-10 m	-50 m	-200 m	-500 m	+ 500 m
Erosion biologique	Très active	Active	Moyennement active	Peu active	Presque inactive
Erosion climatique	Très active	Active	Moyennement active	Peu active	Presque inactive
Résistance des vestiges archéo	Très bonne	Bonne	Moyennement bonne	Faible	Très faible
Résistance du contexte sédimentaire	Très bonne	Bonne	Moyennement bonne	Faible	Très faible
Protection matérielle	-10 m	-50 m	-200 m	-500 m	+ 500 m
Protection juridico-administrative	-10 m	-50 m	-200 m	-500 m	+ 500 m

## 7. Ornières, réseau de chemins - La Prée - Préfailles

### Localisation

Département : 44 Commune : Préfailles  
Lieu-dit : La Prée  
Nom du site :



Site cadastré : Non  
Section : Parcelle(s) : DPM Année cadastre :  
Coordonnées GPS Latitude (N) : 47.143912° Longitude (W) : 2.231673°

Altitude NGF : - 0,66 m Altitude carte marine :

**Conditions de découverte :** Prospection pedestre Site inédit : oui non  
Personne ayant découvert le site : Société Nantaise de Préhistoire Date de la découverte : 1/03/2025  
Mentions et/ou indices de l'existence du site, dépouillement, témoignages... :

### Caractéristiques

Situation : Estran  
Immersion : Exceptionnelle  
Date de la prospection : 1/03/2025 Nom du prospecteur : SNP  
Descriptif des vestiges : **Ornières qui matérialisent tout un réseau de chemin permettant l'accès à l'estran. Les traces sont parallèles d'un écartement de 1,70 m environ. Selon la topographie du substrat, un creusement volontaire dans la roche a permis de réaliser un véritable chemin. Les ornières sont vraisemblablement dues aux roues ferrés des charrettes.**

Observations annexes : Un relevé de ces traces serait nécessaire avant que l'érosion les fasse disparaître

Datation : Eléments de datation :  
Bibliographie

**Informations complémentaires : Le point indique un emplacement d'ornières mais il y en a beaucoup plus (cf. Photo aérienne IGN 2010)**

Propriétaire Documentation (Photos et cartes) : oui  
P1100889 à 895

**Préconisations pour protéger le site : Assurer un relevé par drone de l'ensemble du réseau de chemins**

### EVALUATION DE LA VULNERABILITE DU SITE

Infrastructure (bâtiment...)	-10 m	-50 m	-200 m	-500 m	+ 500 m
Activités	-10 m	-50 m	-200 m	-500 m	+ 500 m
Circulation, chemin	-10 m	-50 m	-200 m	-500 m	+ 500 m
Distance falaise	-10 m	-50 m	-200 m	-500 m	+ 500 m
Erosion biologique	Très active	Active	Moyennement active	Peu active	Presque inactive
Erosion climatique	Très active	Active	Moyennement active	Peu active	Presque inactive
Résistance des vestiges archéo	Très bonne	Bonne	Moyennement bonne	Faible	Très faible
Résistance du contexte sédimentaire	Très bonne	Bonne	Moyennement bonne	Faible	Très faible
Protection matérielle	-10 m	-50 m	-200 m	-500 m	+ 500 m
Protection juridico-administrative	-10 m	-50 m	-200 m	-500 m	+ 500 m





**Figure 9 : Points 7 à 9 - 7 : Ornières qui matérialisent tout un réseau de chemin permettant l'accès à l'estran. Les traces sont parallèles d'un écartement de 1,70 m environ. Selon la topographie du substrat, un creusement volontaire dans la roche a permis de réaliser un véritable chemin. Les ornières sont vraisemblablement dues aux roues ferrées des charrettes ; 8 : Vivier creusé dans le substrat rocheux ; 9 : Mur de pêcherie en pierre appuyé sur deux têtes de roche ; on distingue deux pertuis.**





**Figure 10 : Points 7 - Ornières qui matérialisent tout un réseau de chemin permettant l'accès à l'estran. Les traces sont parallèles d'un écartement de 1,70 m environ. Selon la topographie du substrat, un creusement volontaire dans la roche a permis de réaliser un véritable chemin. Les ornières préalablement creusées ont été accentuées par les roues ferrées des charrettes (P1100889 à P1100895) .**  
 Le réseau est matérialisée dans l'orthophoto ci-contre (IGN 2025)



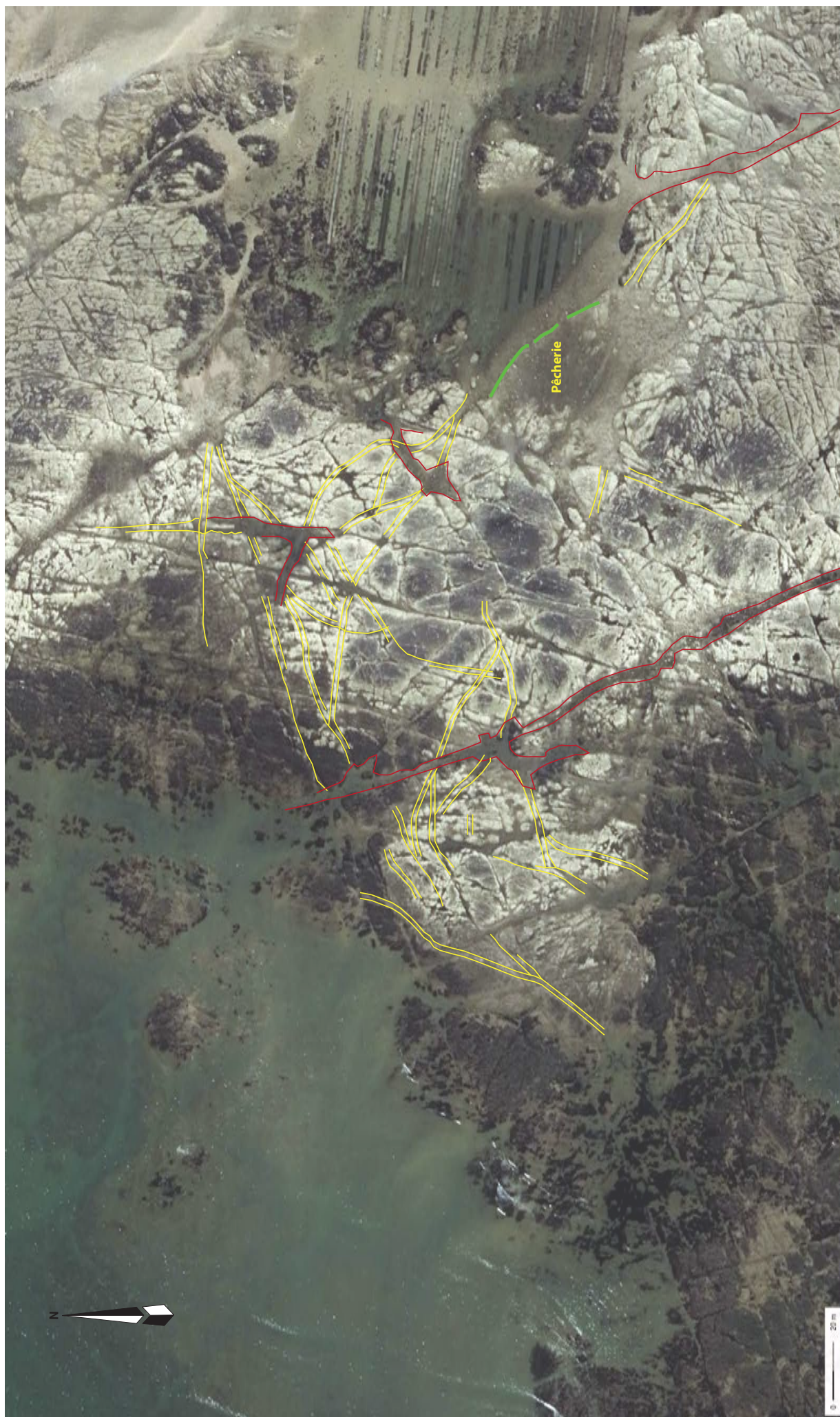

En jaune : ornières parallèles ; en rouge : chemin élargi dans le réseau de diaclases ; en vert : base de mur de pécherie en pierre

IGN 2025



## 8. Vivier - La Corde - Préfailles

### Localisation

Département : 44 Commune : La Plaine sur Mer  
Lieu-dit : La Corde  
Nom du site :



Site cadastré : Non  
Section :

Parcelle(s) : DPM

Année cadastre :

Coordonnées GPS

Latitude (N) : 47.143776° Longitude (W) : 2.232208°

Altitude NGF : - 0,07 m

Altitude carte marine :

**Conditions de découverte** : Prospection pedestre Site inédit : oui non  
Personne ayant découvert le site : Société Nantaise de Préhistoire Date de la découverte : 1/03/2025  
Mentions et/ou indices de l'existence du site, dépouillement, témoignages... :

### Caractéristiques

Situation : Estran  
Immersion : Exceptionnelle  
Date de la prospection : 1/03/2025 Nom du prospecteur : SNP  
Descriptif des vestiges : **Vivier rectangulaire creusé dans le substrat rocheux. Dimensions : 2m de longueur pour 0,50 m de profondeur.**  
Observations annexes : Le creusement a été effectué avec des outils métalliques.  
Datation : Eléments de datation :  
Bibliographie

### Informations complémentaires

Propriétaire Documentation (Photos et cartes) oui  
P1100898 à 900

### Préconisations pour protéger le site :

#### EVALUATION DE LA VULNERABILITE DU SITE

Infrastructure (bâtiment)	-10 m	-50 m	-200 m	-500 m	+ 500 m
Activités	-10 m	-50 m	-200 m	-500 m	+ 500 m
Circulation, chemin	-10 m	-50 m	-200 m	-500 m	+ 500 m
Distance falaise	-10 m	-50 m	-200 m	-500 m	+ 500 m
Erosion biologique	Très active	Active	Moyennement active	Peu active	Presque inactive
Erosion climatique	Très active	Active	Moyennement active	Peu active	Presque inactive
Résistance des vestiges archéo	Très bonne	Bonne	Moyennement bonne	Faible	Très faible
Résistance du contexte sédimentaire	Très bonne	Bonne	Moyennement bonne	Faible	Très faible
Protection matérielle	-10 m	-50 m	-200 m	-500 m	+ 500 m
Protection juridico-administrative	-10 m	-50 m	-200 m	-500 m	+ 500 m

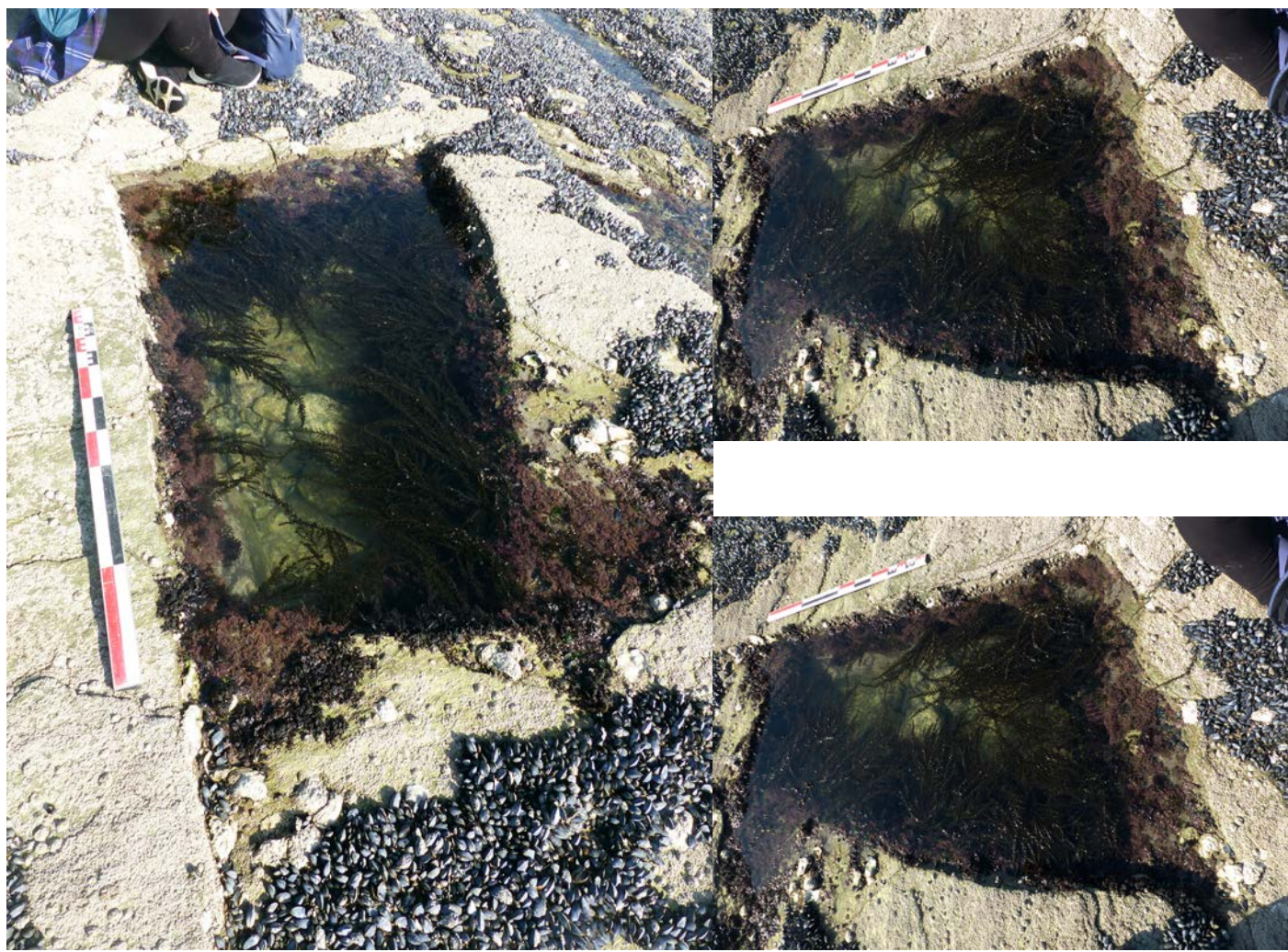

Figure 11 : Points 8 - Vivier rectangulaire creusé dans le substrat rocheux. Dimensions : 2m de longueur pour 0,50 m de profondeur.

## 9. Pêcherie en pierre - La Prée - Préfailles

### Localisation

Département : 44 Commune : La Plaine sur Mer  
Lieu-dit : La Prée  
Nom du site :



Site cadastré : Non  
Section :

Parcelle(s) : DPM

Année cadastre :

Coordonnées GPS

a. Latitude (N) : 47.143749°  
b. Latitude (N) : 47.143989°  
c. Latitude (N) : 47.143758°

Longitude (W) : 2.231610°  
Longitude (W) : 2.235464°  
Longitude (W) : 2.235259°

Altitude NGF : -1,15 m

Altitude carte marine :

**Conditions de découverte** : Prospection pedestre Site inédit : oui non  
Personne ayant découvert le site : Société Nantaise de Préhistoire Date de la découverte : 1/03/2025  
Mentions et/ou indices de l'existence du site, dépouillement, témoignages... :

### Caractéristiques

Situation : Estran  
Immersion : Exceptionnelle  
Date de la prospection : 1/03/2025 Nom du prospecteur : SNP  
Descriptif des vestiges : **Base de mur de pêcherie s'appuyant sur 2 têtes de roche.**  
Observations annexes : Voir photo aérienne IGN 2010.  
Datation : Eléments de datation :  
Bibliographie

### Informations complémentaires

Propriétaire Documentation (Photos et cartes) : oui  
P1100901 à 905

**Préconisations pour protéger le site : Assurer un relevé par drone de la pêcherie.**

### EVALUATION DE LA VULNERABILITE DU SITE

Infrastructure (bâtiment...)	-10 m	-50 m	-200 m	-500 m	+ 500 m
Activités	-10 m	-50 m	-200 m	-500 m	+ 500 m
Circulation, chemin	-10 m	-50 m	-200 m	-500 m	+ 500 m
Distance falaise	-10 m	-50 m	-200 m	-500 m	+ 500 m
Erosion biologique	Très active	Active	Moyennement active	Peu active	Presque inactive
Erosion climatique	Très active	Active	Moyennement active	Peu active	Presque inactive
Résistance des vestiges archéo	Très bonne	Bonne	Moyennement bonne	Faible	Très faible
Résistance du contexte sédimentaire	Très bonne	Bonne	Moyennement bonne	Faible	Très faible
Protection matérielle	-10 m	-50 m	-200 m	-500 m	+ 500 m
Protection juridico-administrative	-10 m	-50 m	-200 m	-500 m	+ 500 m





Figure 12 : Point 9 - Base de mur de pêche-  
rie s'appuyant sur deux têtes de roche. Deux  
pertuis sont partiellement conservés (photo 3)  
(P1100901 à P1100905) . Voir orthophoto p. 23.

## 10. Carrière sur l'estran - La Plaine-sur-Mer

### Localisation

Département : 44 Commune : La Plaine sur Mer  
Lieu-dit : ?  
Nom du site :



Site cadastré : Non  
Section : Parcelle(s) : DPM Année cadastre :  
Coordonnées GPS Latitude (N) : 47.152415° Longitude (W) : 2.222889°  
Altitude NGF : Altitude carte marine :

**Conditions de découverte** : Prospection pédestre Site inédit : oui non  
Personne ayant découvert le site : Société Nantaise de Préhistoire Date de la découverte : 1/03/2025  
Mentions et/ou indices de l'existence du site, dépouillement, témoignages... :

### Caractéristiques

Situation : Estran  
Immersion : Exceptionnelle  
Date de la prospection : 1/03/2025 Nom du prospecteur : SNP  
Descriptif des vestiges : **Carrière dans le substrat qui contient des blocs de quartz et des filons encore en place.**  
Observations annexes :  
Datation : Eléments de datation :  
Bibliographie :

### Informations complémentaires

Propriétaire Documentation (Photos et cartes) : oui  
P1100906 à 908

**Préconisations pour protéger le site : Assurer un relevé par drone de la pêcherie.**

### EVALUATION DE LA VULNERABILITE DU SITE

Infrastructure (bâtiment...)	-10 m	-50 m	-200 m	-500 m	<b>+ 500 m</b>
Activités	-10 m	-50 m	-200 m	<b>-500 m</b>	+ 500 m
Circulation, chemin	-10 m	-50 m	<b>-200 m</b>	-500 m	+ 500 m
Distance falaise	-10 m	-50 m	<b>-200 m</b>	-500 m	+ 500 m
Erosion biologique	Très active	Active	Moyennement active	<b>Peu active</b>	Presque inactive
Erosion climatique	Très active	Active	Moyennement active	<b>Peu active</b>	Presque inactive
Résistance des vestiges archéo	Très bonne	<b>Bonne</b>	Moyennement bonne	Faible	Très faible
Résistance du contexte sédimentaire	<b>Très bonne</b>	Bonne	Moyennement bonne	Faible	Très faible
Protection matérielle	-10 m	-50 m	-200 m	-500 m	+ 500 m
Protection juridico-administrative	-10 m	-50 m	-200 m	-500 m	+ 500 m





**Figure 13 : Point 10 - Carrière située sur l'estran avec de nombreux blocs de quartz démantelés. Un front de carrière est visible sur le cliché 2 (P1100906 à P1100908) .**



## 2<sup>e</sup> sortie 2025 : De Port-Giraud à la Pierre Attelée (commune de La Plaine-sur-Mer, de Saint-Michel-Chef-Chef (Loire-Atlantique))

Cette sortie s'est déroulée le 8 octobre 2025 entre 9h30 et 17h. Le groupe était formé de bénévoles de la SNP et de l'AUNA. Il était composé d'une quinzaine de personnes. Les entités reconnues par la carte archéologique (cf. Tableau ci-dessous) sont au nombre de 14 représentant sites et indices de sites de toutes époques, avec quelques mégalithes.

N° d'ordre	N° officiel	Lieu-dit	Nature	Remarques
1	44 126 0061	Le Cormier MI6	- Blockhaus - Contemporain	
2	44 182 0004	Place d'Anjou	- Mur	
3	44 182 0054	Tharon-Plage MI5	- Blockhaus - Contemporain	
4	44 182 0011	Calais	- Four à sel - Fer 2	
5	44 182 0055	Le Bois de Comberge MI3	- Blockhaus - Contemporain	
6	44 182 0047	Falaise de Redois	- Occupation - Fer 2	
7	44 182 0005	Le Corps de Garde Le Redois	- Mégalithe - Néo	détruit, non retrouvé
8	44 182 0008	La Source	- Menhir - Néo	Non retrouvé
9	44 182 0056	La Source MI2	- Blockhaus - Contemporain	
10	44 182 0035	Les Terres Rouges 1	- Carrière	
11	44 182 0060	Plage de Gohaud	- Inhumation	Non retrouvée
12	44 182 0036	Les Terres Rouges 2	- Carrière	
13	44 182 0022	Plage de la Roussellerie	- Occupation/site à sel - Fer 2	
14	44 154 000'	La Pierre Attelée	- Menhir - Néo	En place

Tableau 3 : Liste des entités archéologiques de la Carte Archéologique Nationale.



Figure 14 : Points 1 à 3 (en jaune) - 3 vestiges de pêcheries sont encore visible au sol à marée basse. Le point indiqué en blanc est le site indiqué par la carte archéologique (cf. tableau 2).

N° d'ordre	Coordonnées géographiques décimales	Lieu-dit	Nature	Remarques
1	47.15838° N 2.18872° W	Port Giraud/La Govogne	- Pêcherie	Sur estran rocheux
2	47.159084° N 2.189785° W	Port Giraud/La Govogne	- Pêcherie	Sur estran rocheux
3	47.15855° N 2.18967° W	Port Giraud/La Govogne	- Pêcherie	Sur estran rocheux
4	47.17174° N 2.16376° W	Calais	- Site à sel - Fer 2	Site 44 182 0011 bouleversé par le profilage du ruisseau
5	47.17989° N 2.16450° W	Source Comberge	- Pêcherie	Sur estran rocheux
6	47.18056° N 2.16309° W	Plage Comberge	- Traces de charroi	Sur estran rocheux
7	47.18239° N 2.16227° W	Falaise Redois	- Amas de débitage de silex	
8	47.18841° N 2.16127° W	Plage Gohaud	- Poste de mitrailleuse	Creusé dans la falaise avec une carrière en dessous
9	47.19715° N 2.15745° W	La Roussellerie	- Biface	En surface
10	47.19731° N 2°15533° W	La Roche Attelée	- Bloc à cupules	A proximité du menhir

Tableau 4 : Nouveaux indices archéologiques repérés lors de la prospection-inventaire du 08/10/2025.

# 1. Pêcherie en pierre - Port Giraud/La Govogne - La Plaine-sur-Mer

## Localisation

Département : Loire-Atlantique Commune : La Plaine-sur-Mer

Lieu-dit : Port Giraud- La Govogne

Nom du site :

Site cadastré : Non

Section :

Coordonnées GPS

Parcelle(s) :

Latitude (N) : A/ 47.15838°

Longitude (W) : A/ 2.18872°

Année cadastre :

B/ 47.15748° C/ 47.15815°

B/ 2.18842° C/ 2.18789°

Altitude NGF : - 0,51 m

Altitude carte marine :

**Conditions de découverte :** Prospection

Site inédit : Oui

Personne ayant découvert le site : SNP

Date de la découverte : 8/10/2025

Mentions et/ou indices de l'existence du site, dépouillement, témoignages... :

## Caractéristiques

Situation : Estran

Immersion : Exceptionnelle

Date de la prospection : 8/10/2025

Nom du prospecteur : SNP

Descriptif des vestiges : Pêcherie en pierre

Observations annexes : Erodée

Datation :

Éléments de datation :

Bibliographie

## Informations complémentaires

Propriétaire : DPM

Documentation (Photos et cartes) : Oui

Références Photographiques : P1100913 à P1100920

**Préconisations pour protéger le site :**

## EVALUATION DE LA VULNERABILITE DU SITE

Infrastructure (bâtiment...)	-10 m	-50 m	-200 m	-500 m	+ 500 m
Activités	-10 m	-50 m	-200 m	-500 m	+ 500 m
Circulation, chemin	-10 m	-50 m	-200 m	-500 m	+ 500 m
Distance falaise	-10 m	-50 m	-200 m	-500 m	+ 500 m
Erosion biologique	Très active	Active	Moyennement active	Peu active	Presque inactive
Erosion climatique	Très active	Active	Moyennement active	Peu active	Presque inactive
Résistance des vestiges archéo	Très bonne	Bonne	Moyennement bonne	Faible	Très faible
Résistance du contexte sédimentaire	Très bonne	Bonne	Moyennement bonne	Faible	Très faible
Protection matérielle	-10 m	-50 m	-200 m	-500 m	+ 500 m
Protection juridico-administrative	-10 m	-50 m	-200 m	-500 m	+ 500 m







Figure 15 : Point 1 - Vestiges de pêcherie en pierre. Un pertuis est encore visible (P1100913 à P1100920) .





## 2. Pêcherie en pierre - Port Giraud/La Govogne - La Plaine-sur-Mer

### Localisation

Département : Loire-Atlantique Commune : La Plaine-sur-Mer

Lieu-dit : Port-Giraud La Govogne

Nom du site :

Site cadastré : Non

Section :

Coordonnées GPS

Altitude NGF : -1,5 m

Parcelle(s) :

Latitude (N) : A/ 47.159084°

Longitude (W) : A/ 2.189785°

Altitude carte marine :



Année cadastre :

B(PERTHUIS)/ 47.158966° C/ 47.158712°

B(PERTHUIS)/ 2.189581° C/ 2.189257

**Conditions de découverte :** Prospection pedestre

Site inédit : Oui

Personne ayant découvert le site : SNP

Date de la découverte : 8/10/2025

Mentions et/ou indices de l'existence du site, dépouillement, témoignages... :

### Caractéristiques

Situation : Estran

Immersion : Exceptionnelle

Date de la prospection : 8/10/2025

Nom du prospecteur : SNP

Descriptif des vestiges : Pêcherie en pierre

Observations annexes : Erodée

Datation :

Éléments de datation :

Bibliographie

### Informations complémentaires

Propriétaire : Domaine Public

Documentation (Photos et cartes) : Oui

Références Photographiques : P1100921, P1100922

**Préconisations pour protéger le site :**

### EVALUATION DE LA VULNERABILITE DU SITE

Infrastructure (bâtiment...)	-10 m	-50 m	-200 m	-500 m	+ 500 m
Activités	-10 m	-50 m	-200 m	-500 m	+ 500 m
Circulation, chemin	-10 m	-50 m	-200 m	-500 m	+ 500 m
Distance falaise	-10 m	-50 m	-200 m	-500 m	+ 500 m
Erosion biologique	Très active	Active	Moyennement active	Peu active	Presque inactive
Erosion climatique	Très active	Active	Moyennement active	Peu active	Presque inactive
Résistance des vestiges archéo	Très bonne	Bonne	Moyennement bonne	Faible	Très faible
Résistance du contexte sédimentaire	Très bonne	Bonne	Moyennement bonne	Faible	Très faible
Protection matérielle	-10 m	-50 m	-200 m	-500 m	+ 500 m
Protection juridico-administrative	-10 m	-50 m	-200 m	-500 m	+ 500 m



Figure 16 : Point 2 - Vestiges de pêcherie en pierre. Elle est très dégradée (P1100921 et P1100922) .

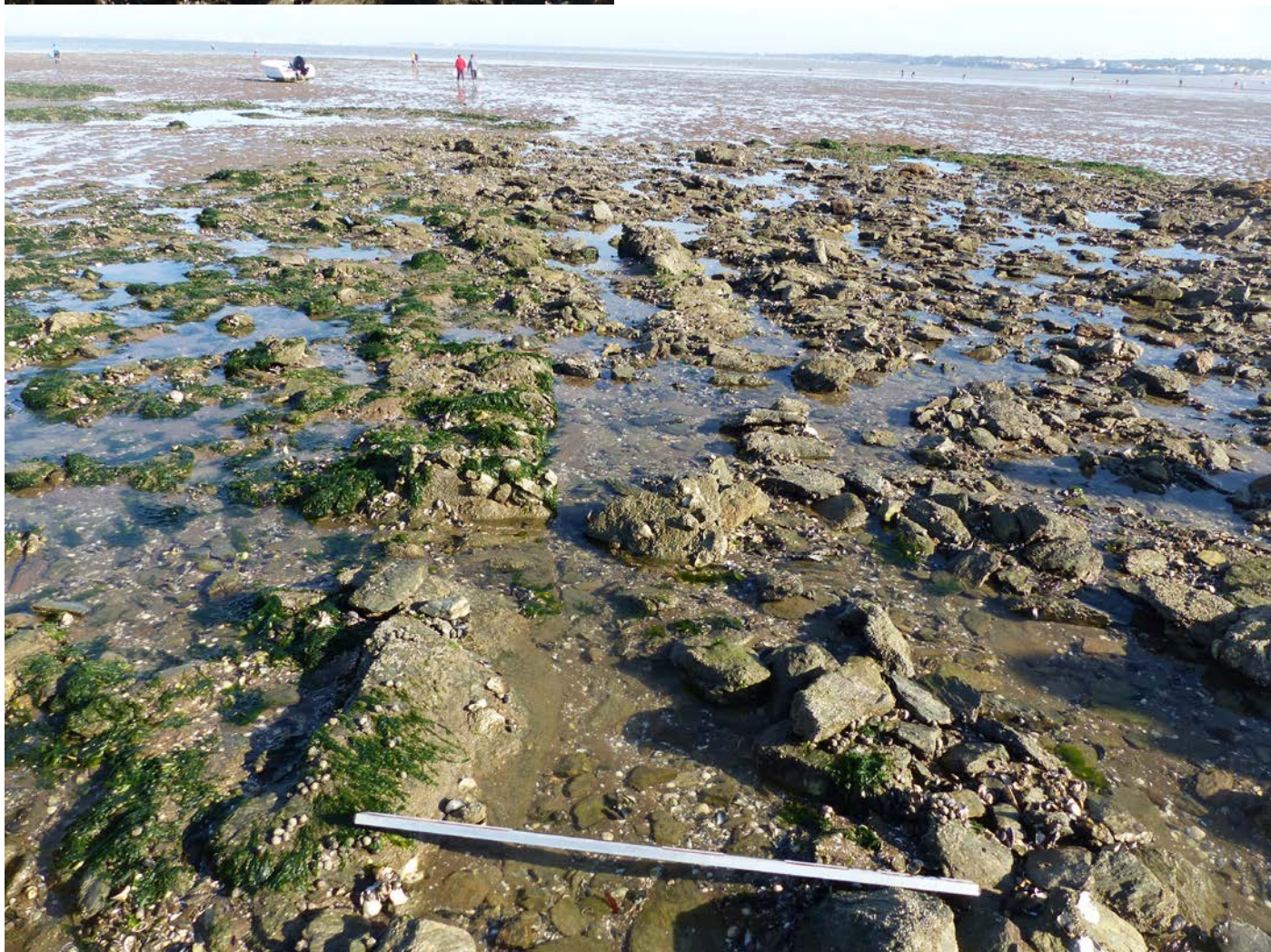



### 3. Pêcherie en pierre - Port Giraud/La Govogne - La Plaine-sur-Mer

#### Localisation

Département : Loire-Atlantique Commune : La Plaine-sur-Mer

Lieu-dit : Port-Giraud - La Govogne

Nom du site :

Site cadastré : Non

Section :

Coordonnées GPS

Altitude NGF : -0,6 m

Parcelle(s) :

Latitude (N) : A/ 47.15855°

Longitude (W) : A/ 2.18967°

Altitude carte marine :

Année cadastre :

B(PERTHUIS)/ 47.16860° C/ 47.15850°

B(PERTHUIS)/ 2.18934° C/ 2.18926°



**Conditions de découverte :** Prospection pedestre

Site inédit : Oui

Personne ayant découvert le site : SNP

Date de la découverte : 8/10/2025

Mentions et/ou indices de l'existence du site, dépouillement, témoignages... :

#### Caractéristiques

Situation : Estran

Immersion : Exceptionnelle

Date de la prospection : 8/10/2025

Nom du prospecteur : SNP

Descriptif des vestiges : Pêcherie en pierre avec pertuis

Observations annexes : Erodée

Datation :

Éléments de datation :

Bibliographie

#### Informations complémentaires

Propriétaire : DPM

Documentation (Photos et cartes) : Oui

Références Photographiques : P1100924, P1100925

**Préconisations pour protéger le site :**

#### EVALUATION DE LA VULNERABILITE DU SITE

Infrastructure (bâtiment...)	-10 m	-50 m	-200 m	-500 m	+ 500 m
Activités	-10 m	-50 m	-200 m	-500 m	+ 500 m
Circulation, chemin	-10 m	-50 m	-200 m	-500 m	+ 500 m
Distance falaise	-10 m	-50 m	-200 m	-500 m	+ 500 m
Erosion biologique	Très active	Active	Moyennement active	Peu active	Presque inactive
Erosion climatique	Très active	Active	Moyennement active	Peu active	Presque inactive
Résistance des vestiges archéo	Très bonne	Bonne	Moyennement bonne	Faible	Très faible
Résistance du contexte sédimentaire	Très bonne	Bonne	Moyennement bonne	Faible	Très faible
Protection matérielle	-10 m	-50 m	-200 m	-500 m	+ 500 m
Protection juridico-administrative	-10 m	-50 m	-200 m	-500 m	+ 500 m





Figure 17 : Point 3 - Vestiges de pêcherie en pierre. Un pertuis est visible (P1100924 et P1100925) .







Figure 18 : Point 4 - Le point 4 correspond au site 4 du tableau 2. Il s'agit d'un site avec la présence de restes d'augets à sel du second Âge du Fer. Il est répertorié sous le n° 44 182 0011. Le site est actuellement très dégradé en raison de la correction du cours d'eau du Calais.



## 4. Site à sel - Calais - Saint-Michel-Chef-Chef (44 182 0011)

### Localisation

Département : Loire-Atlantique | Commune : Saint-Michel-Chef-Chef

Lieu-dit : Calais

Nom du site :

Site cadastré : Oui

Section : BE

Coordonnées GPS

Altitude NGF : 3,90 m

Parcelle(s) : 0504

Latitude (N) : 47.17174°

Altitude carte marine :

Année cadastre :

Longitude (W) : 2.16376°



**Conditions de découverte :** Prospection pedestre

Site inédit : non (44 182 0011)

Personne ayant découvert le site : Carte archéologique

Date de la découverte :

Mentions et/ou indices de l'existence du site, dépouillement, témoignages... :

### Caractéristiques

Situation : Côtier

Immersion : Permanente Exceptionnelle Hors d'eau

Date de la prospection : 8/10/2025

Nom du prospecteur : SNP

Descriptif des vestiges : Fragments d'augets

Observations annexes :

Datation : Fer 2

Éléments de datation : Augets

Bibliographie

### Informations complémentaires

Propriétaire

Documentation (Photos et cartes) oui P1100928 à P1100931

**Préconisations pour protéger le site :**

#### EVALUATION DE LA VULNERABILITE DU SITE

Infrastructure (bâtiment...)	-10 m	-50 m	-200 m	-500 m	+ 500 m
Activités	-10 m	-50 m	-200 m	-500 m	+ 500 m
Circulation, chemin	-10 m	-50 m	-200 m	-500 m	+ 500 m
Distance falaise	-10 m	-50 m	-200 m	-500 m	+ 500 m
Erosion biologique	Très active	<b>Active</b>	Moyennement active	Peu active	Presque inactive
Erosion climatique	Très active	<b>Active</b>	Moyennement active	Peu active	Presque inactive
Résistance des vestiges archéo	Très bonne	Bonne	Moyennement bonne	Faible	<b>Très faible</b>
Résistance du contexte sédimentaire	Très bonne	Bonne	Moyennement bonne	Faible	<b>Très faible</b>
Protection matérielle	-10 m	-50 m	-200 m	-500 m	+ 500 m
Protection juridico-administrative	-10 m	-50 m	-200 m	-500 m	+ 500 m



**Figure 19 : Point 4 - Le point 4 correspond au site 4 du tableau 2. Il s'agit d'un site avec la présence de restes d'augets à sel du second Âge du Fer. Il est répertorié sous le n° 44 182 0011. Le site est actuellement très dégradé en raison de la correction du cours d'eau du Calais.**



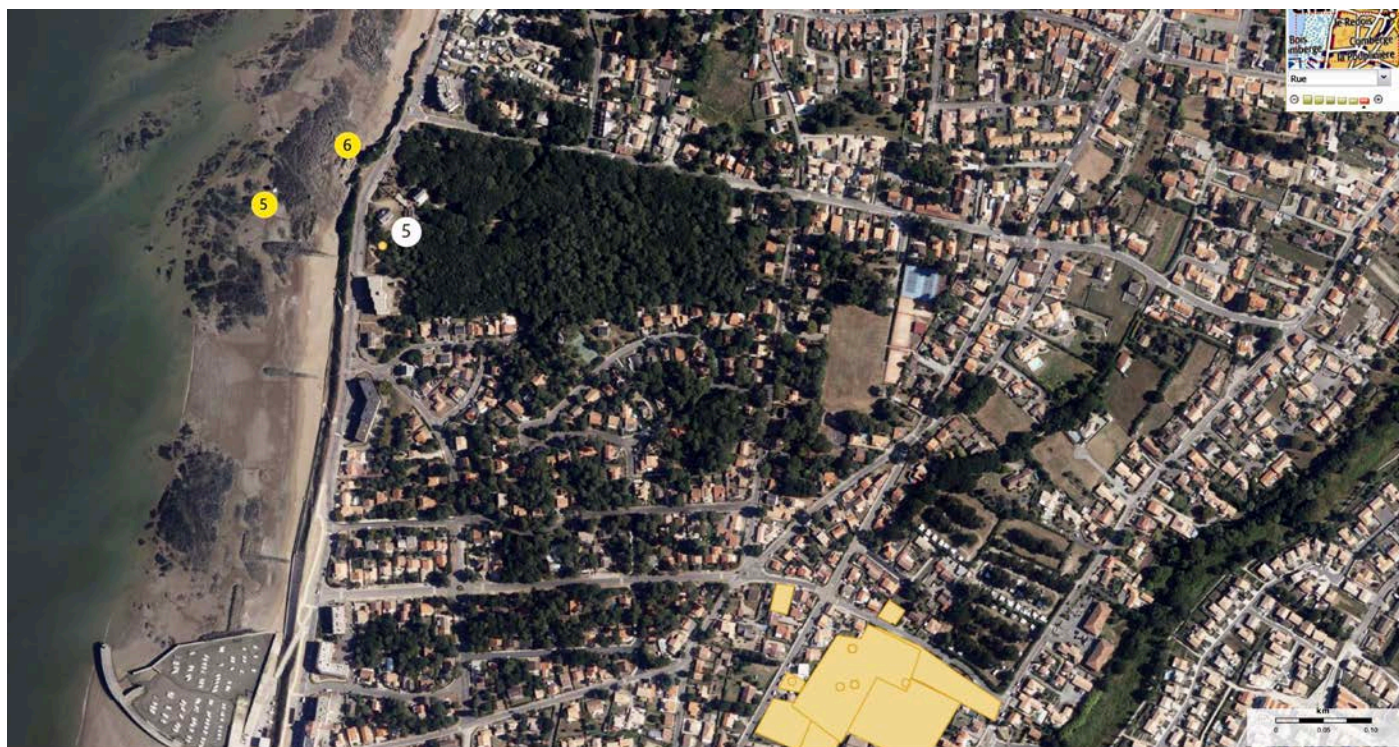

Figure 20 : Points 5 et 6 - Les deux points indiqués en jaune sont ceux des vestiges d'une pêcherie en pierre (5) et de traces de chemin de charroi (6) sur le substrat de l'estran. Le point 5 en blanc est celui de la carte archéologique (voir tableau 2).

## 5. Pêcherie en pierre - Source de Comberge - Saint-Michel-Chef-Chef

### Localisation

Département : Loire-Atlantique | Commune : Saint-Michel-Chef-Chef

Lieu-dit : Source de Comberge

Nom du site :

Site cadastré : Non

Section :

Parcelle(s) :

Année cadastre :

Coordonnées GPS

Latitude (N) : A/ 47.17989°

B/47.17920°

Longitude (W) : A/ 2.16450°

B/2.16494°

Altitude NGF : -1,08 m

Altitude carte marine :



**Conditions de découverte :** Prospection pedestre

Site inédit : Oui

Personne ayant découvert le site : SNP

Date de la découverte : 8/10/2025

Mentions et/ou indices de l'existence du site, dépouillement, témoignages... :

### Caractéristiques

Situation : Estran

Immersion : Permanente Exceptionnelle Hors d'eau

Date de la prospection : 8/10/2025

Nom du prospecteur : SNP

Descriptif des vestiges : Pêcherie en pierre

Observations annexes : Erodée

Datation :

Eléments de datation :

Bibliographie

### Informations complémentaires

Propriétaire : DPM

Documentation (Photos et cartes) : Oui

Références Photographiques: P1100932 à 1100936

**Préconisations pour protéger le site :**

#### EVALUATION DE LA VULNERABILITE DU SITE

Infrastructure (bâtiment...)	-10 m	-50 m	-200 m	-500 m	+ 500 m
Activités	-10 m	-50 m	-200 m	-500 m	+ 500 m
Circulation, chemin	-10 m	-50 m	-200 m	-500 m	+ 500 m
Distance falaise	-10 m	-50 m	-200 m	-500 m	+ 500 m
Erosion biologique	Très active	Active	Moyennement active	Peu active	Presque inactive
Erosion climatique	Très active	Active	Moyennement active	Peu active	Presque inactive
Résistance des vestiges archéo	Très bonne	Bonne	Moyennement bonne	Faible	Très faible
Résistance du contexte sédimentaire	Très bonne	Bonne	Moyennement bonne	Faible	Très faible
Protection matérielle	-10 m	-50 m	-200 m	-500 m	+ 500 m
Protection juridico-administrative	-10 m	-50 m	-200 m	-500 m	+ 500 m





Figure 21 : Point 5 - Vestiges de pêcherie en pierre très dégradée (P1100932 à P1100936) .

## 6. Chemin de charroi / goémonniers - Plage de Comberge - Saint-Michel-Chef-Chef

### Localisation

Département : Loire-Atlantique | Commune : Saint-Michel-Chef-Chef

Lieu-dit : Plage de Comberge

Nom du site :

Site cadastré : Non

Section :

Parcelle(s) :

Année

cadastre :

Coordonnées GPS

Latitude (N) : (EXTREMITÉ NORD) 47.18056°

Longitude (W) : (EXTREMITÉ NORD) 2.16309°

Altitude NGF :

Altitude carte marine :



**Conditions de découverte :** Prospection pedestre

Site inédit : Oui

Personne ayant découvert le site : SNP

Date de la découverte : 8/10/2025

Mentions et/ou indices de l'existence du site, dépouillement, témoignages... :

### Caractéristiques

Situation : Estran

Immersion : Exceptionnelle

Date de la prospection : 8/10/2025

Nom du prospecteur : SNP

Descriptif des vestiges : Chemin de charroi | Goémonniers

Observations annexes :

Datation :

Éléments de datation :

Bibliographie

### Informations complémentaires

Propriétaire : DPM

Documentation (Photos et cartes) : Oui

Références Photographiques : P1100937

**Préconisations pour protéger le site :**

#### EVALUATION DE LA VULNERABILITE DU SITE

Infrastructure (bâtiment...)	-10 m	-50 m	-200 m	-500 m	+ 500 m
Activités	-10 m	-50 m	-200 m	-500 m	+ 500 m
Circulation, chemin	-10 m	-50 m	-200 m	-500 m	+ 500 m
Distance falaise	-10 m	-50 m	-200 m	-500 m	+ 500 m
Erosion biologique	Très active	Active	Moyennement active	Peu active	Presque inactive
Erosion climatique	Très active	Active	Moyennement active	Peu active	Presque inactive
Résistance des vestiges archéo	Très bonne	Bonne	Moyennement bonne	Faible	Très faible
Résistance du contexte sédimentaire	Très bonne	Bonne	Moyennement bonne	Faible	Très faible
Protection matérielle	-10 m	-50 m	-200 m	-500 m	+ 500 m
Protection juridico-administrative	-10 m	-50 m	-200 m	-500 m	+ 500 m





Figure 22 : Point 6 - Chemin de charroi aménagé dans le substrat rocheux. On devine au premier plan les traces d'une charrette à roue ferrée (P1100937) .





Figure 23 : Point 7 (jaune) : Un amas de silex est perceptible au point 7 jaune. Les quelques éléments retrouvés plaident pour une occupation au Mésolithique final.

Les points 5 à 8 blancs indiquent les emplacements des sites déjà référencés par la Carte Archéologique Nationale. Deux précisions sont à apporter :

-> le point blanc 7 et le point blanc 8 numérotent des vestiges mégalithiques probablement disparus de nos jours.

-> l'espace encadré en jaune sur la carte, et relié par deux flèches jaunes au chiffre 7 blanc (faisant référence au mégalithe du Corps de Garde probablement disparu), propose une nouvelle localisation du vestige «Corps de Garde» en ce lieu encadré. Cette proposition de géolocalisation nouvelle intervient à la suite d'une relecture de Pitre de Lisle (1883) qui situe ce monument près du corps de garde : *«En suivant un chemin au-dessus rle la falaise, un peu au nord du Redois, j'ai trouvé, près d'une ancienne maison de garde-côte, les ruines d'une allée couverte. Elle est parallèle à la route et traverse en entier le petit champ qui entoure la maison du garde.»* (p. 63)



Plans cadastraux  
Saint-Michel-Chef-Chef - 1824 - Cadastre ancien - B2 - AD044-7P3831F005 - Vue 1



Le cadastre napoléonien indique clairement l'emplacement du Corps de Garde à proximité duquel se trouvait le monument mégalithique signalé par la carte archéologique (point 7 blanc).

Cadastre 1824 Corps de Garde St MICHEL



## 7. Amas de silex - Falaise de Redois - Saint-Michel-Chef-Chef

### Localisation

Département : Loire-Atlantique | Commune : Saint-Michel-Chef-Chef

Lieu-dit : Falaise de Redois

Nom du site :

Site cadastré : Oui

Section : BM

Coordonnées GPS

Altitude NGF :

Parcelle(s) : 265

Latitude (N) : 47.18239

Altitude carte marine :

Année cadastre :

Longitude (W) : 2.16227



**Conditions de découverte :** Prospection pedestre

Site inédit : Oui

Personne ayant découvert le site : SNP

Date de la découverte : 8/10/2025

Mentions et/ou indices de l'existence du site, dépouillement, témoignages... :

### Caractéristiques

Situation : Côtier

Immersion : Hors d'eau

Date de la prospection : 8/10/2025

Nom du prospecteur : SNP

Descriptif des vestiges : Eclats de silex

Observations annexes :

Datation : Mésolithique final (probable)

Éléments de datation : silex retouché

Bibliographie

### Informations complémentaires

Propriétaire

Documentation (Photos et cartes) : Oui

Références Photographiques : P1100938

**Préconisations pour protéger le site :**

#### EVALUATION DE LA VULNERABILITE DU SITE

Infrastructure (bâtiment...)	-10 m	-50 m	-200 m	-500 m	+ 500 m
Activités	-10 m	-50 m	-200 m	-500 m	+ 500 m
Circulation, chemin	-10 m	-50 m	-200 m	-500 m	+ 500 m
Distance falaise	-10 m	-50 m	-200 m	-500 m	+ 500 m
Erosion biologique	Très active	Active	Moyennement active	Peu active	Presque inactive
Erosion climatique	Très active	Active	Moyennement active	Peu active	Presque inactive
Résistance des vestiges archéo	Très bonne	Bonne	Moyennement bonne	Faible	Très faible
Résistance du contexte sédimentaire	Très bonne	Bonne	Moyennement bonne	Faible	Très faible
Protection matérielle	-10 m	-50 m	-200 m	-500 m	+ 500 m
Protection juridico-administrative	-10 m	-50 m	-200 m	-500 m	+ 500 m



Figure 24 : Point 7 - Un amas de silex est perceptible au point 7. Les quelques éléments retrouvés plaident pour une occupation au Mésolithique final.



## 8. Poste de mitrailleuses - Plage de Gohaud - Saint-Michel-Chef-Chef

### Localisation

Département : Loire-Atlantique | Commune : Saint-Michel-Chef-Chef

Lieu-dit : Plage Gohaud

Nom du site :

Site cadastré : Oui

Section : BP

Parcelle(s) : 0001

Année cadastre :

Coordonnées GPS

Latitude (N) : 47.18841° Longitude (W) : 2.16127°

Altitude NGF : 14 m

Altitude carte marine :



**Conditions de découverte** : Prospection pedestre

Site inédit : Oui

Personne ayant découvert le site : SNP

Date de la découverte : 8/10/2025

Mentions et/ou indices de l'existence du site, dépouillement, témoignages... :

### Caractéristiques

Situation : Côtier

Immersion : Hors d'eau

Date de la prospection : 8/10/2025

Nom du prospecteur : SNP

Descriptif des vestiges : Poste de Mitrailleur + Carrière, située en-dessous

Observations annexes : Carrière, située en-dessous

Datation : (Hors Carrière) Seconde Guerre mondiale

Eléments de datation : (Hors Carrière) Tobrouk Seconde Guerre mondiale

Bibliographie

### Informations complémentaires

Propriétaire

Documentation (Photos et cartes) : Oui

Références Photographiques : P110040, P110041

**Préconisations pour protéger le site :**

### EVALUATION DE LA VULNERABILITE DU SITE

Infrastructure (bâtiment...)	-10 m	-50 m	-200 m	-500 m	+ 500 m
Activités	-10 m	-50 m	-200 m	-500 m	+ 500 m
Circulation, chemin	-10 m	-50 m	-200 m	-500 m	+ 500 m
Distance falaise	-10 m	-50 m	-200 m	-500 m	+ 500 m
Erosion biologique	Très active	Active	Moyennement active	Peu active	Presque inactive
Erosion climatique	Très active	Active	Moyennement active	Peu active	Presque inactive
Résistance des vestiges archéo	Très bonne	Bonne	Moyennement bonne	Faible	Très faible
Résistance du contexte sédimentaire	Très bonne	Bonne	Moyennement bonne	Faible	Très faible
Protection matérielle	-10 m	-50 m	-200 m	-500 m	+ 500 m
Protection juridico-administrative	-10 m	-50 m	-200 m	-500 m	+ 500 m



Figure 25 : Point 8 - Un poste de mitrailleuse allemand a été positionné dans la falaise de la plage de Gohaud juste au-dessus d'un front de carrière.



## 9. Biface - La Roussellerie - Saint-Michel-Chef-Chef

### Localisation

Département : Loire-Atlantique | Commune : Saint-Michel-Chef-Chef

Lieu-dit : La Roussellerie NO

Nom du site :

Site cadastré : Oui

Section : AB

Parcelle(s) : Chemin (près de 0335)

Année cadastre :

Coordonnées GPS

Latitude (N) : 47°19'15"

Longitude (W) : 2°15'45"

Altitude NGF : 3,13 m

Altitude carte marine :



**Conditions de découverte :** Prospection pedestre

Site inédit : Oui

Personne ayant découvert le site : SNP

Date de la découverte : 8/10/2025

Mentions et/ou indices de l'existence du site, dépouillement, témoignages... :

### Caractéristiques

Situation : Côtier

Immersion : Hors d'eau

Date de la prospection : 8/10/2025

Nom du prospecteur : SNP

Descriptif des vestiges : Biface

Observations annexes : Situé sur le revêtement d'un chemin côtier, provient sans doute d'ailleurs

Datation : Acheuléen

Éléments de datation : Biface phase ancienne

Bibliographie

### Informations complémentaires

Propriétaire :

Documentation (Photos et cartes) : Oui

Références Photographiques : P1100942, P1100963, P1100966

**Préconisations pour protéger le site :**

#### EVALUATION DE LA VULNERABILITE DU SITE

Infrastructure (bâtiment...)	<b>-10 m</b>	-50 m	-200 m	-500 m	+ 500 m
Activités	<b>-10 m</b>	-50 m	-200 m	-500 m	+ 500 m
Circulation, chemin	<b>-10 m</b>	-50 m	-200 m	-500 m	+ 500 m
Distance falaise	<b>-10 m</b>	-50 m	-200 m	-500 m	+ 500 m
Erosion biologique	Très active	Active	Moyennement active	<b>Peu active</b>	Presque inactive
Erosion climatique	Très active	Active	<b>Moyennement active</b>	Peu active	Presque inactive
Résistance des vestiges archéo	Très bonne	Bonne	Moyennement bonne	Faible	<b>Très faible</b>
Résistance du contexte sédimentaire	Très bonne	Bonne	Moyennement bonne	<b>Faible</b>	Très faible
Protection matérielle	-10 m	-50 m	-200 m	-500 m	+ 500 m
Protection juridico-administrative	-10 m	-50 m	-200 m	-500 m	+ 500 m



Figure 26 : Point 9 - Position du biface (gauche), biface sur le chemin (droite). Coordonnées G.P.S. : Nord 47.19715°, Ouest 2.15745°



Figure 27 : Position du biface sur photographie aérienne (Géoportail)



Figure 28 : Extrait de la Carte Géologique Paimboeuf B.R.G.M 1:50 000<sup>e</sup>



## UN BIFACE DU PALÉOLITHIQUE DANS LES DUNES DE LA PLAGE DE GOHAUD (SAINT-MICHEL-CHEF-CHEF, LOIRE-ATLANTIQUE)

Jacques Hermouet

Lors de la prospection diachronique de la S.N.P. incluse dans le programme ALeRT, il a été découvert un outil lithique. C'est sur la dernière portion de cette prospection que j'ai repéré cette pièce. Celle-ci se trouvait sur le territoire de la commune de Saint-Michel-Chef-Chef, enséré dans le remblai du chemin allant de la dune grise à l'entrée de la forêt de Saint-Brevin (Figures 26 et 27).

La plage de Gohaud présente une falaise de micaschiste hercynien de faciès variables, certains au Nord contenant des grenats et ailleurs pouvant avoir subis une altération variable jusqu'au stade kaolin. Ce matériel peut localement être surmonté d'argile rouge et de dépôts limoneux.

Dans tous les cas, l'environnement sédimentaire relativement récent autour de Gohaud est mise en évidence par la carte géologique harmonisée au 1:50 000ème. On y relève des niveaux de sables pliocènes (P2), conservés au sommet du versant sud de la vallée du Boivre, repris en période plé-niglaciaire pour former les limons de plateau (LP) et limons éoliens (OE), puis colluvionnés à la base des versants de la vallée du Boivre (C) au Tardiglaciaire et au début de l'Holocène et alimentant potentiellement les formations dunaires récentes (D) (Figure 28).

L'objet découvert en surface dans le chemin est en mauvais état de conservation. Sa patine est très prononcée et toute la surface présente une forte usure d'éolisation, ce qui rend sa lecture difficile. Les arrêtes sont très émoussées, et on note des traces potentiellement liées au gel (fissures, une petite cupule). Ces éléments laissent à penser que cet objet a été longtemps à l'air libre. Une petite zone de choc récent permet de voir le matériau sous la patine. Il semble que ce soit du quartz filonien (Figure 29).

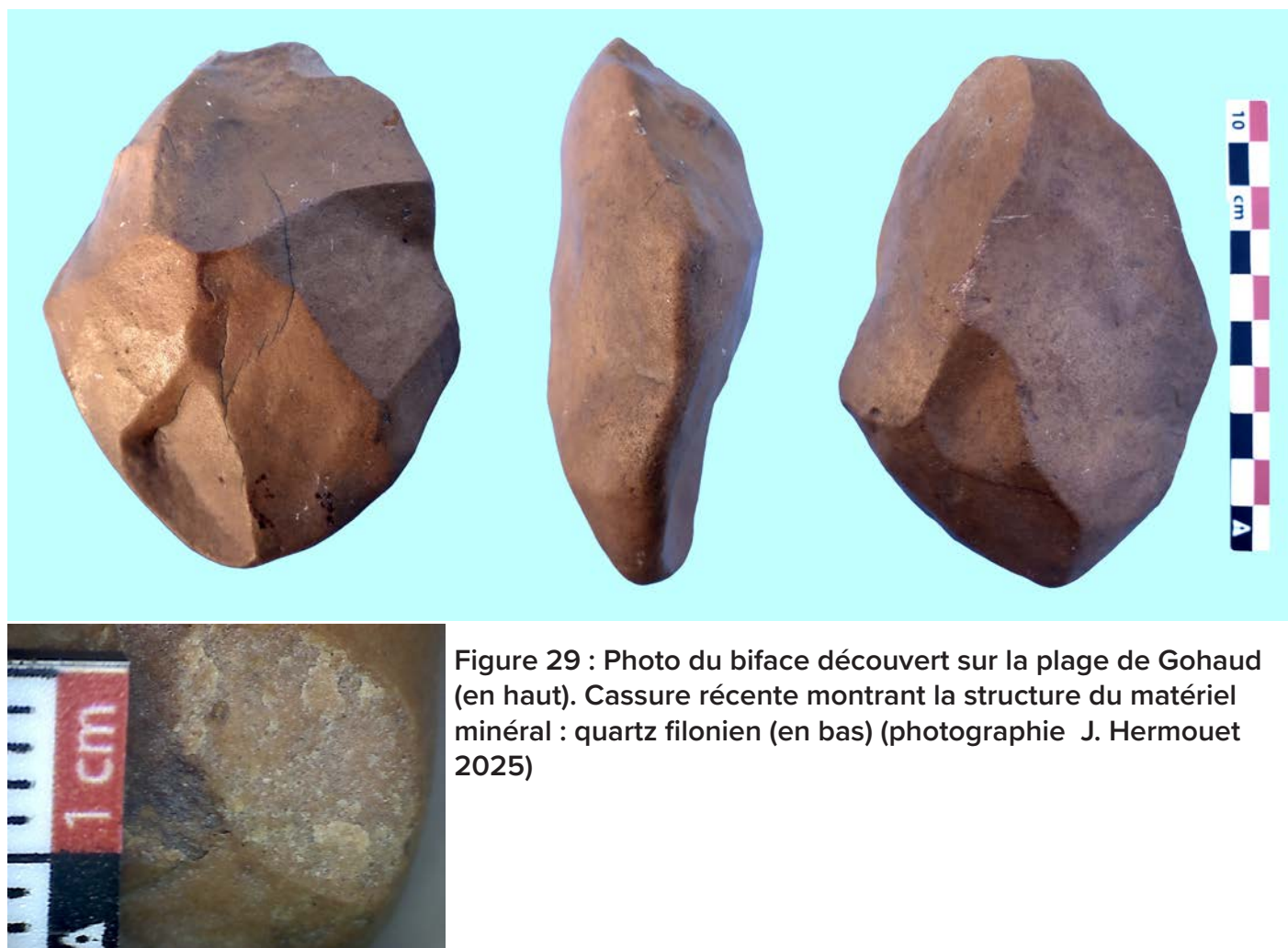
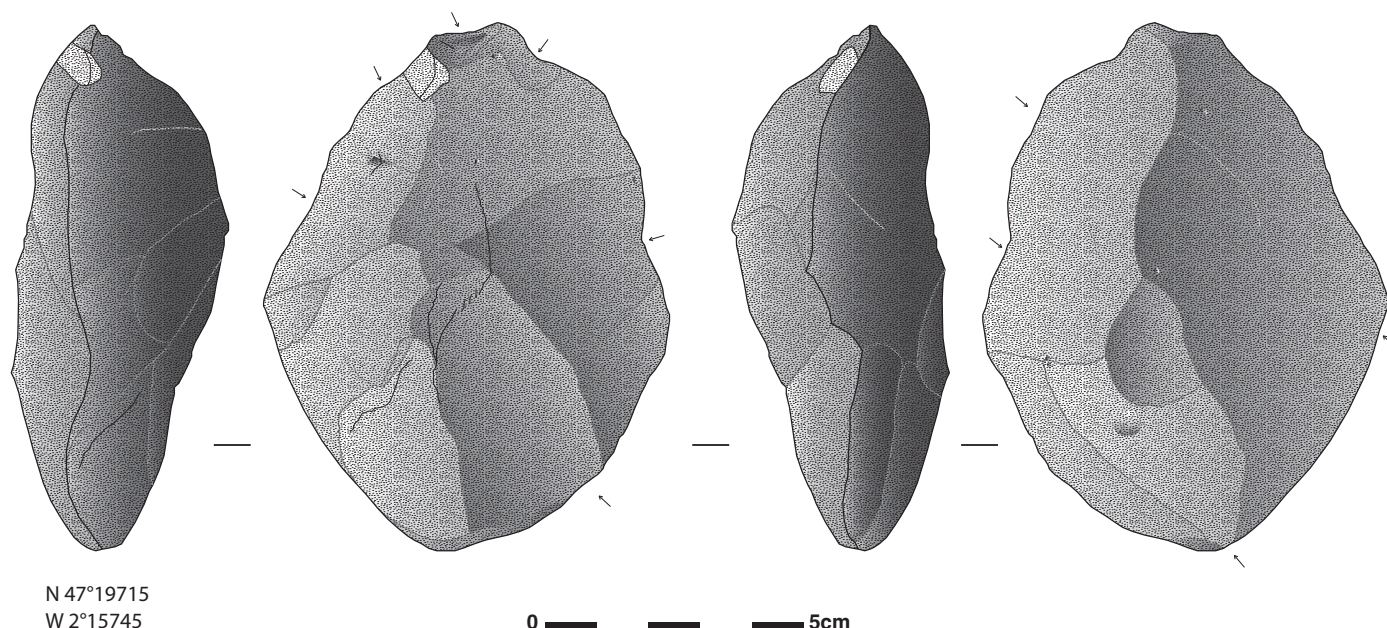

Figure 29 : Photo du biface découvert sur la plage de Gohaud (en haut). Cassure récente montrant la structure du matériel minéral : quartz filonien (en bas) (photographie J. Hermouet 2025)

On peut toutefois observer des traces de grands enlèvements successifs au percuteur dur sur les deux faces et depuis les bords vers le centre de la pièce, ce qui confirme son caractère anthropique et permet de le qualifier de biface (figures 5 et 6). Ses dimensions sont moyennes (longueur de 99 mm, largeur de 76 mm, épaisseur de 42 mm, pour 296 grammes), mais il est utile de rappeler que la taille du quartz est particulièrement difficile.



**Figure 30 : Dessin du Biface découvert sur la plage de Gohaud à Saint-Michel-Chef-Chef Loire Atlantique (D.A.O. J.M. Large, J. Hermouet 2025)**

Une rapide recherche dans les publications de la SNP (SNP, 1994) nous a montré que le site de la plage de Gohaud avait déjà livré une pièce de ce type, un demi-biface en « grès lustré » (grès éocène) provenant des éboulis de la partie supérieure d'un lambeau de plage suspendue située dans une falaise culminant à 16 m. Cette plage suspendue a été datée du stade isotopique 5 (Riss-Würm) du Pléistocène supérieur. Un dessin de celui-ci a été retrouvé dans la thèse du docteur Tessier (Tessier, 1980) (Figure 31-1).

Dans le secteur proche, d'autres objets indiquent une présence humaine au Paléolithique inférieur. Un outil récolté dans les alluvions en terrasse de la rivière Le Boivre : plutôt fruste et proche du type chooping-tool à cortex dominant, très altéré ; une face grossièrement épannelée dégage une crête et comprenant une pointe triédrique (Figure 32), accompagné d'un biface très roulé et d'un éclat ayant pu servir de racloir (Pajot, 1957) (Gouraud, 1990).

Il est à noter que ces pièces ont été découvertes dans une carrière aujourd'hui fermée, installée dans une terrasse du Boivre (Mx sur la carte géologique : terrains sédimentaires / alluvions marines anciennes (15 m) / sables et galets de quartz ou de phanite). La production de cette carrière a servi au remblaiement des routes. Aussi, si elle contenait des artefacts paléolithiques, on ne peut que craindre une dispersion des pièces dans le secteur, hors de tout contexte archéologique.

On peut également rappeler la découverte de 5 outils trouvés dispersés autour de l'estuaire de ce petit fleuve côtier, et à moins d'un kilomètre de la plage de Gohaud, et une pièce de taille uniface émoussée, récoltée dans la partie inférieure d'une poche de galets dans la falaise de la plage de l'Ermitage à Saint Brevin (Figure 31-2) (Tessier, 1980).

A 5,5 km au Nord du lieu de découverte de la pièce inédite objet de cet article, le site du Moulin-des-chevaliers près de la Briordais (Saint-Brevin) a livré dans un contexte différent, sur un petit relief culminant à 25 m, une quinzaine de pièces dont deux bifaces grossièrement taillés attribuées à un Acheuléen moyen (Figure 31-3) (Tessier, 2001).

Le contexte général de ces pièces, comprenant la découverte de la pièce découverte en surface



lors de notre prospection, est complexe.

Il n'y a pas d'information stratigraphique, et leur provenance peut être discutable. On peut cependant distinguer deux ensembles ayant pu receler ces outils : le premier constitué par les plages perchées de l'interstade Riss-Würm stade isotopique 5 (131 000 - 114 000 ans), ce qui situerait les pièces dans le Moustérien, et le second dans les « terrasses » du Boivre (Mx sur la carte géologique), pouvant correspondre à une période plus ancienne, compatible avec l'industrie acheuléenne.

Sans pouvoir à ce stade déterminer plus précisément l'appartenance culturelle de ce biface, ses caractéristiques et son façonnage au percuteur dur permettent de confirmer que cet objet s'inscrit dans une production du Paléolithique inférieur ou moyen.

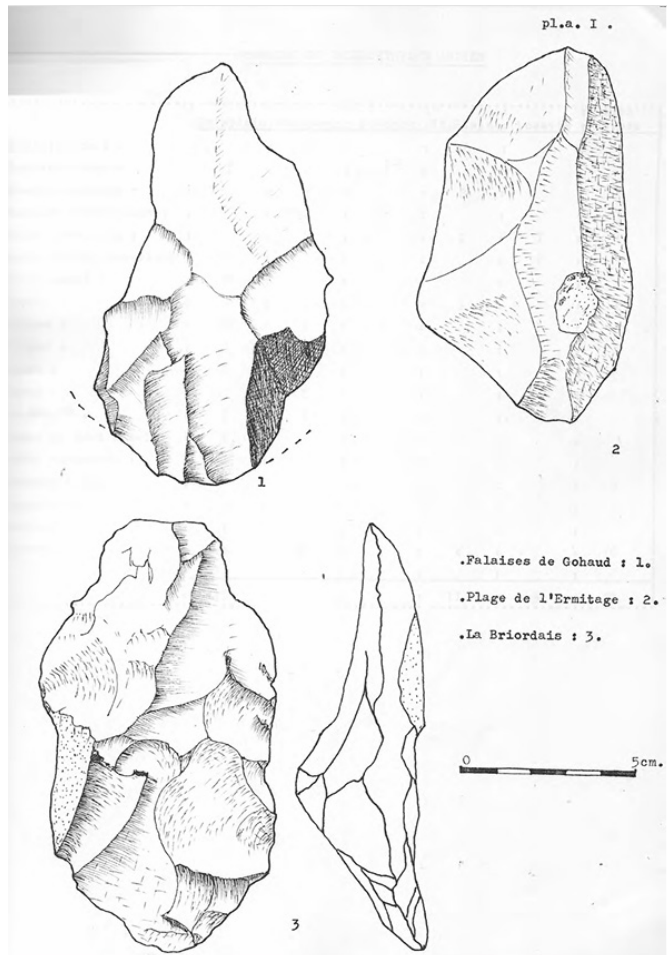

Figure 31 : illustration des découvertes paléolithique inférieur à saint-Michel-Chef-Chef et Saint-Brevin Loire Atlantique (Dessin M. Tessier in Thèse de doctorat 1980 Planche 1 p16)

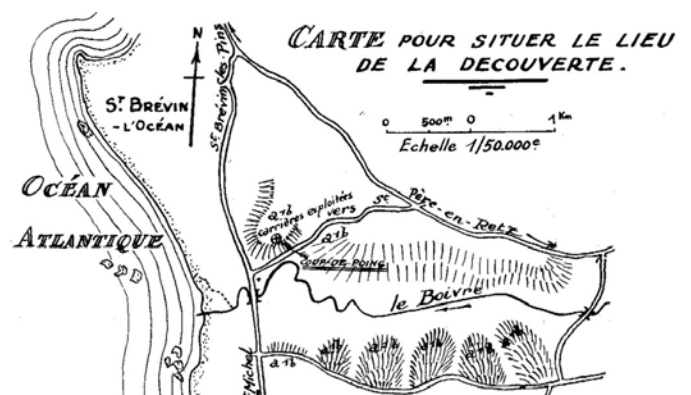
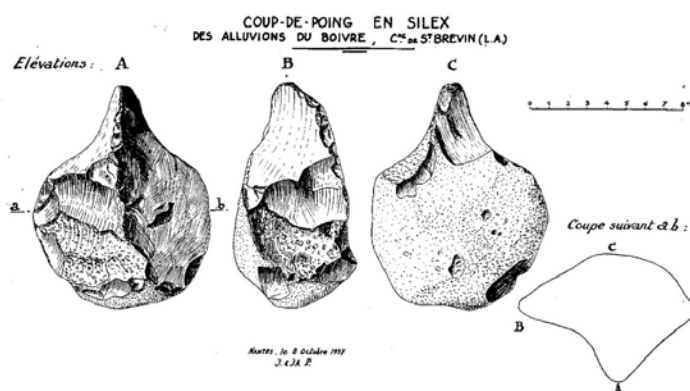

Figure 32 : illustration des découvertes paléolithique inférieur à Saint-Brevin Loire Atlantique (Dessin J. Pajot in Feuillet n°10 S.N.P. octobre 1957)

## BIBLIOGRAPHIE

GOURAUD G. (1990) – *La préhistoire du bassin de Grand-Lieu dans son contexte du Centre-Ouest-Atlantique*. Mémoire de l'école des Hautes Études en sciences sociales de Toulouse.

MONNIER J.-L. & DESPRIEE J. (1991) – Les plus anciennes industries dans le Nord-Ouest de la France. Dans *Les premiers peuplements humains de l'Europe, 114e Congrès national des sociétés savantes*, Paris, 1989 p. 39-45.

PAJOT J. (1957) – Note sur un coup de poing, en silex, trouvé dans les alluvions du Boivre, commune de Saint-Brévin-l'Océan. *Feuillets Mensuels de la Société Nantaise de Préhistoire*, 10, p. 45-48.

RAVON A.L. (2017) – *Originalité et développement du Paléolithique inférieur à l'extrémité occidentale de l'Eurasie : le « Colombanien » de Menez-Dregan (Plouhinec, Finistère, Bretagne)*. Thèse soutenue le 4 juillet sous la direction de Gregor Marchand, Claire Gaillard, Jean-Laurent Monnier, Université de Rennes 1.

TESSIER M. (1980) – *Les occupations humaines de la zone côtière du Pays-de-Retz du paléolithique aux mérovingiens*. Thèse de doctorat, Tours, 375 p.

TESSIER M. (1994) – *Le dictionnaire archéologique du Pays-de-Retz*. Bulletin de la Société Nantaise de préhistoire, 59 p.

TESSIER M (2001) – Les occupations humaines de la rive gauche de l'estuaire de la Loire aux temps pré- et protohistoriques. Dans *Systèmes fluviaux, estuaires et implantations humaines de la Préhistoire aux Grandes Invasions. Actes du 124<sup>e</sup> Congrès national des sociétés historiques et scientifiques, « Milieu littoral et estuaires »*, Nantes, 1999. Paris : Editions du CTHS, 2001. pp. 313-319. [www.persee.fr/doc/acths\\_1141-5010\\_2001\\_act\\_124\\_1\\_5918](http://www.persee.fr/doc/acths_1141-5010_2001_act_124_1_5918)

Extrait de la notice d'inventaire du Musée Dobrée

Carte Géologique Paimboeuf B.R.G.M 1:50 000<sup>e</sup>



## 10. Pierre à cupules - La Pierre Attelée - Saint-Brévin-les-Pins

### Localisation

Département : Loire-Atlantique | Commune : Saint-Brévin-les-Pins

Lieu-dit : Forêt de la Pierre Attelée/Forêt de Saint-Brévin

Nom du site :

Site cadastré : Oui

Section : BC

Parcelle(s) : 0004

Année cadastre :

Coordonnées GPS

Latitude (N) : 47.19731°

Longitude (W) : 2.15533°

Altitude NGF : 16 m

Altitude carte marine :



**Conditions de découverte :** Prospection pedestre

Site inédit : Oui

Personne ayant découvert le site : SNP

Date de la découverte : 8/10/2025

Mentions et/ou indices de l'existence du site, dépouillement, témoignages... :

### Caractéristiques

Situation : Côtier

Immersion : Hors d'eau

Date de la prospection : 8/10/2025

Nom du prospecteur : SNP

Descriptif des vestiges : Bloc naturel à cupules

Observations annexes : Présence de cupules

Datation : Néolithique (?)

Éléments de datation : Proximité menhir Pierre Attelée

Bibliographie

### Informations complémentaires

Propriétaire

Documentation (Photos et cartes) : Oui

Références Photographiques : P1100946 à P1100952

**Préconisations pour protéger le site :**

### EVALUATION DE LA VULNERABILITE DU SITE

Infrastructure (bâtiment...)	-10 m	-50 m	-200 m	-500 m	+ 500 m
Activités	-10 m	-50 m	-200 m	-500 m	+ 500 m
Circulation, chemin	-10 m	-50 m	-200 m	-500 m	+ 500 m
Distance falaise	-10 m	-50 m	-200 m	-500 m	+ 500 m
Erosion biologique	Très active	Active	Moyennement active	Peu active	Presque inactive
Erosion climatique	Très active	Active	Moyennement active	Peu active	Presque inactive
Résistance des vestiges archéo	Très bonne	Bonne	Moyennement bonne	Faible	Très faible
Résistance du contexte sédimentaire	Très bonne	Bonne	Moyennement bonne	Faible	Très faible
Protection matérielle	-10 m	-50 m	-200 m	-500 m	+ 500 m
Protection juridico-administrative	-10 m	-50 m	-200 m	-500 m	+ 500 m







## 11. Conclusion

La prospection réalisée à l'automne 2025 a apporté la connaissance d'une vingtaine d'indices de sites ou de sites qui n'étaient pas répertoriés. Ils sont d'une valeur patrimoniale très différente mais complètent les données connues par la Carte Archéologique. S'ajoute à cela une série de vestiges présents sur l'estran, sur le domaine public maritime, et donc non cadastrés. Ce sont notamment des restes de pêcheries en pierre et, fait remarquable dans ce secteur, des traces de charroi creusées dans la roche du substrat, traces qui mériteraient d'être relevées précisément et d'être étudiées de manière spécifique car elles témoignent d'une intense activité sur l'estran, sans doute historique. La recherche de témoins pourrait être bienvenue et il est peut-être trop tard pour recueillir les témoignages.

D'autres données sont intéressantes : des restes osseux humains près d'occupations connues de l'Âge du Fer pourraient signaler une sépulture. En abordant le site de la Roussellerie, où la présence à proximité de plusieurs menhirs est connu, le bois de la Pierre Attelée pourrait garder traces de carrières mégalithiques. Un bloc de grès naturel contient à son sommet une ligne de cupules, caractère que l'on retrouve sur plusieurs sites qui sont en lien avec des carrières mégalithiques.

Sur le plan du bilan comptable concernant l'ensemble des sorties effectuées sur le littoral entre Préfailles et la Saint-Brévin-les-Pins, les sites et indices de sites nouveaux se décomposent selon le tableau ci-dessous :

Communes	Nature	Nombre
Préfailles	Mur en pierre sèche	3
	Ossements	1
	Vestiges céramiques	1
	Amas de débitage silex	1
	Ornières	1 site
	Vivier	1
	Pêcherie	1
	Carrière	1
La Plaine-sur-Mer	Pêcheries	3
Saint-Michel-Chef-Chef	Site à sel	1
	Pêcherie	1
	Traces de charroi	1 site
	Amas de silex	1
	Poste de mitrailleuse et carrière	1
	Biface paléolithique	1
Saint-Brévin-les-Pins	Pierre à cupules	1

La suite logique des opérations de prospection-inventaire sur ce trait de côte si perturbé par les actions climatiques et humaines est de terminer à longer le versant ouest du Pays de Retz, notamment la commune de Saint-Brévin-les-Pins et d'avoir une perception précise du secteur de la Roussellerie, prometteur pour la compréhension du mégalithisme local. C'est pourquoi une nouvelle demande concernant l'année 2026 est proposée afin de compléter les observations sur ce secteur, toujours dans un esprit de recherche participative avec trois associations et l'Université de Nantes.

**Année 2025**  
**«Littoral ouest du Pays de Retz»**  
**De la Pointe-Sant-Gildas à la Roussellerie (communes**  
**de Préfailles, La Plaine-sur-Mer, Saint-Michel-Chef-Chef,**  
**Loire-Atlantique)**

Deux sorties ont ponctué l'année 2025, l'une s'est déroulée le 1<sup>er</sup> mars et la seconde le 8 octobre 2025 en profitant de marées à fort coefficient. Le groupe était formé d'une quinzaine de bénévoles de la SNP et de l'AUNA. Les entités reconnues par la carte archéologique ont été complétées par un certain nombre de sites ou d'indices de sites situés à la fois sur le Domaine Public Maritime (DPM) et sur des parcelles cadastrées situées sur la bande des 100 m.

Ce rapport fait état d'un certain nombre d'indices d'importance relative, avec les vestiges de restes humains mais aussi d'outillage du Paléolithique ancien. Plusieurs pêcheries ont aussi été documentées mais aussi d'importantes traces de charroi, creusées à même le substrat, témoignant de l'importante activité des producteurs de ressources du littoral.

Ceci n'a pas empêché d'inventorier d'autres occupations plus récentes, voire même très récentes, notamment l'importante présence des vestiges du Mur de l'Atlantique de la dernière guerre mondiale.

